



PLÁN ODPADOVÉHO HOSPODÁŘSTVÍ MĚSTA JIČÍN

Prosinec 2016



ISES, s.r.o.
M. J. Lermontova 25
160 00 Praha 6

Identifikační údaje

Objednatel:

Název : **Město Jičín**
Sídlo : Žižkovo náměstí 18, 506 01 Jičín
IČ : 00271632
DIČ : CZ00271632
Zastoupený : JUDr. Jan Malý, starosta města
Ve věcech technických : Ing. Milan Zmátlík – Technické služby města Jičín
Tel. : 737 269 885
E-mail : zmatlik@tsjc.cz

Zpracovatel POH:

Název firmy : **ISES, s.r.o.**
Právní forma : společnost s ručením omezeným
Sídlo : M. J. Lermontova 25, 160 00 Praha 6
IČ : 64 58 39 88
DIČ : CZ 64 58 39 88
Bank. spoj. : ČSOB Praha 1, č.ú.: 700021603/0300
Tel., fax : +420233 339 718, +420233 338 259
E-mail : ises@ises.cz
Statutární zástupce : Ing. Vladimír Klatovský, CSc.
Zodpovědný zpracovatel : Ing. Karel Bursa

Řešitelé : Mgr. Jitka Kluzová
Ing. Vlastimil Boháč

© ISES, 2016

Všechna práva vyhrazena. Žádná část této publikace nesmí být kopírována nebo přenesena v jakékoli formě nebo jakýmikoli prostředky bez povolení zpracovatele.

Seznam zkratek

Zkratka	Text
BAT	<i>Nejlepší dostupné technologie z hlediska životního prostředí</i>
BRKO	<i>Biologicky rozložitelný komunální odpad</i>
BRM	<i>Biologicky rozložitelný materiál</i>
BRO	<i>Biologicky rozložitelný odpad</i>
ČOV	<i>Čistírna odpadních vod</i>
ČR	<i>Česká republika</i>
ČSÚ	<i>Český statistický ústav</i>
EMS / EMAS	<i>Systémy environmentálního řízení</i>
EU / ES	<i>Evropská unie/společenství</i>
EVVO	<i>Environmentální vzdělávání, výchova a osvěta</i>
GIS	<i>Geografický informační systém</i>
IPPC	<i>Integrovaná prevence a omezování znečištění (z angl. Integrated Pollution Prevention and Control - IPPC)</i>
ISO	<i>Mezinárodní organizace pro normalizaci</i>
ISOH	<i>Informační systém odpadového hospodářství</i>
KO	<i>Komunální odpad</i>
KÚ	<i>Krajský úřad</i>
MŽP	<i>Ministerstvo životního prostředí</i>
N	<i>Kategorie odpadů – nebezpečné</i>
NO	<i>Nebezpečné odpady</i>
O	<i>Kategorie odpadů - ostatní</i>
ObÚ / MÚ	<i>Obecní úřad / Městský úřad</i>
OEEZ	<i>Odpadní elektronická a elektrická zařízení</i>
OH	<i>Odpadové hospodářství</i>
OO	<i>Ostatní odpady</i>
PCB	<i>Polychlorované bifenylly</i>
POH	<i>Plán odpadového hospodářství</i>
POH ČR	<i>Plán odpadového hospodářství České Republiky</i>
POH kraje	<i>Plán odpadového hospodářství kraje</i>
SFŽP	<i>Státní fond životního prostředí České republiky</i>
SDO	<i>Stavební a demoliční odpady</i>
SKO	<i>Směsný komunální odpad</i>
TS města Jičín	<i>Technické služby města Jičín</i>
VOK	<i>Velkoobjemový kontejner</i>
ŽP	<i>Životní prostředí</i>

OBSAH

1	ÚVOD	6
1.1	Účel Plánu odpadového hospodářství obce	6
1.2	Působnost a doba platnosti POH obce	6
2	ANALYTICKÁ ČÁST	7
2.1	Všeobecné informace - stručná charakteristika města.....	7
2.2	Přehled druhů a kategorií produkovaných odpadů, způsoby nakládání s nimi a způsob jejich využití nebo odstranění.....	14
2.3	Náklady na odpadové hospodářství	49
2.4	Posouzení nezbytných změn a doplnění systému sběru a nakládání s komunálními odpady	50
3	ZÁVAZNÁ ČÁST.....	51
3.1	Předcházení vzniku odpadů, omezování jejich množství a nebezpečných vlastností.....	52
3.2	Nakládání s komunálními odpady	55
3.3	Biologicky rozložitelné odpady a biologicky rozložitelné komunální odpady.....	59
3.4	Stavební a demoliční odpady	60
3.5	Nebezpečné odpady	61
3.6	Výrobky s ukončenou životností s režimem zpětného odběru.....	62
3.7	Kaly z čistíren komunálních odpadních vod	65
3.8	Odpadní oleje	66
3.9	Specifické skupiny nebezpečných odpadů.....	67
3.10	Další skupiny odpadů	68
3.11	Zásady pro vytváření sítě zařízení k nakládání s odpady.....	70
3.12	Opatření k omezení odkládání odpadů mimo místa k tomu určená a zajištění nakládání s odpady, jejichž vlastník není znám nebo zanikl.....	72
4	SMĚRNÁ ČÁST	73
4.1	Předcházení vzniku odpadů.....	74
4.2	Technická a technologická opatření	78
4.3	Technicko-organizační opatření.....	115
4.4	Administrativní opatření	119
4.5	Kritéria hodnocení změn podmínek, na jejichž základě byl plán odpadového hospodářství obce zpracován.....	121
5	MANAGEMENT ODPADOVÉHO HOSPODÁŘSTVÍ.....	122
5.1	Souhrn cílů Závazné části převzatých z POH Královéhradeckého kraje	122

5.2	Souhrn opatření k dosažení cílových hodnot stanovených ve Směrné části.....	125
5.3	Indikátory stavu a změn odpadového hospodářství stanovené ve Směrné části.....	137
5.4	Administrativní nástroje řízení odpadového hospodářství.....	140
6	PŘÍLOHY	142
6.1	Seznam tabulek.....	142
6.2	Seznam grafů	143
6.3	Seznam obrázků.....	143

1 ÚVOD

1.1 Účel Plánu odpadového hospodářství obce

Povinnost zpracovat Plán odpadového hospodářství ukládá obci § 44 zákona č. 185/2001 Sb., o odpadech a o změně některých dalších zákonů, ve znění pozdějších předpisů (*dále jen „zákon o odpadech“*).

Plán odpadového hospodářství obce (dále jen „POH“) zpracovávají města, které produkuje ročně více než 10 t nebezpečného odpadu nebo více než 1 000 t ostatního odpadu. Zpracovaný POH musí být v souladu se závaznou částí řešení Plánu odpadového hospodářství kraje a jejími změnami (dále jen „POH kraje“), který musí být v souladu se závaznou částí Plánu odpadového hospodářství České republiky.

Obec v samostatné působnosti je povinna zaslat návrh svého POH nebo jeho změny v elektronické podobě příslušnému krajskému úřadu. V případě, že návrh POH obce neobsahuje náležitosti stanovené tímto zákonem nebo není v souladu se závaznou částí POH kraje a její změnou, příslušný krajský úřad do 3 měsíců ode dne obdržení návrhu POH obce sdělí obci své připomínky. Obec svůj POH nebo jeho změnu podle připomínek kraje upraví a v elektronické podobě zašle kraji.

Plán odpadového hospodářství obce je závazným podkladem pro její činnost v oblasti odpadového hospodářství a podkladem pro zpracování územně plánovací dokumentace obce.

Obec každoročně vyhodnocuje pomocí soustavy indikátorů plnění cílů plánu odpadového hospodářství obce a na vyžádání je poskytne orgánu státní správy.

1.2 Působnost a doba platnosti POH obce

POH obce se zpracovává na dobu 5 let od data zpracování a schválení zastupitelstvem města a musí být změněn při každé zásadní změně podmínek, na jejichž základě byl zpracován, a to nejpozději do 6 měsíců od změny podmínek.

2 ANALYTICKÁ ČÁST

2.1 Všeobecné informace - stručná charakteristika města

Na rozhraní Podkrkonoší a Polabí, na řece Cidlina se nachází město Jičín, bývalé okresní město stejnojmenného okresu Jičín. Pověřený obecní úřad a správní obvod obce s rozšířenou působností Jičín je vymezen územím 77 obcí. Rozloha města činí 2 493 ha.

Město Jičín je v současnosti tvořeno 11 místními částmi na 4 katastrálních územích:

- Jičín – části Holínské Předměstí, Nové Město, Pražské Předměstí, Sedličky, Soudná, Staré Město a Valdické Předměstí (část)
- Moravčice – části Moravčice a Valdické Předměstí (část)
- Popovice u Jičina – část Popovice
- Robousy – části Dvorce a Robousy

Historie města Jičín má své počátky již ve 4. - 6. století n. l., kdy celé Hradecko osadili Charváti a začali zde budovat svá sídla. První dochovaná písemná zmínka o městě Jičín se datuje k roku 1297.

Dnes je Jičín správním, hospodářským i kulturním centrem a mj. také důležitou silniční dopravní křižovatkou. Protínají se zde dvě významné tepny silnic I. třídy – silnice č. 16 vedoucí ze Slaného přes Mělník, Mladou Boleslav do Trutnova a dále až na polskou hranici a silnice č. 35 vedoucí z polského Zhořelce přes Liberec do Hradce Králové, Svitav a Olomouce. Město má tedy velmi dobré dopravní spojení s většinou významných center republiky, o čemž svědčí i počet autobusových spojů vedených přes město Jičín. Železniční doprava je tvořena dopravní trasou Hradec Králové – Liberec a směrem na Prahu přes Nymburk.

Město Jičín je také známé jako středisko turistického ruchu. Nejen výhodná poloha z hlediska dopravní obslužnosti, ale především přírodní úkazy v okolí a historie města zaručují tento statut. Vzhledem k výjimečné poloze z hlediska přírodních krás se městu často přezdívá „brána do Českého ráje“. Český ráj se nachází severozápadně od města Jičín, severovýchodně od města pak leží Novopacko a Hořicko.

Katastr města leží v Jičínské pahorkatině. Z celkové rozlohy okresu tvoří 68,5 % zemědělská půda (z toho více než tři čtvrtiny zabírá orná půda a necelá pětina je trvale zatravněná). Lesy pokrývají 21,5 % plochy okresu. Převažují lesy jehličnaté a doubravy, na šterkopískových terasách a pískách jsou borové lesy, na dně miletínského úvalu se nacházejí rozsáhlé ostrovy listnatých lesů. Tři čtvrtiny plochy okresu představují těžké půdy, 22 % rozlohy zaujímají těžké půdy a zbylá 3 % jsou půdy lehké. Oblast je z hlediska výrobního typu zařazena do řepařské oblasti.

K 31.12.2015 žilo ve městě Jičín 16 394 trvale bydlících obyvatel.

2.1.1 Systém nakládání s odpady - charakteristika

2.1.1.1 Organizační zabezpečení řízení odpadového hospodářství

V současné době jsou v platnosti tři dokumenty, které se týkají odpadového hospodářství na území města Jičín:

- Obecně závazná vyhláška města Jičín č. 3/2015, o stanovení systému shromažďování, sběru, přepravy, třídění, využívání a odstraňování komunálních odpadů a nakládání se stavebním odpadem na území města Jičín.
- Obecně závazná vyhláška č. 6/2015 o místním poplatku za provoz systému shromažďování, sběru, přepravy, třídění, využívání a odstraňování komunálních odpadů.
- Obecně závazná vyhláška města Jičín č. 2/2012, kterou se stanoví systém komunitního kompostování a způsob využití zeleného kompostu k údržbě a obnově veřejné zeleně na území města Jičina.

Správu odpadového hospodářství města má na starosti **pověřený pracovník, vedoucí odpadového hospodářství TS města Jičín, tel: 493 544 753 / 737 269 885**, případně referent odboru investiční výstavby a údržby města, tel: 493 545 120.

Systém nakládání s odpady

Veškeré služby týkající se odpadového hospodářství v současné době na základě zřizovací listiny zajišťují pro město TECHNICKÉ SLUŽBY MĚSTA JIČÍNA, příspěvková organizace města.

Technické služby města Jičína

IČ: 64814467

Adresa: Textilní 955, 506 01 Jičín

Ředitel společnosti: Ing. Čeněk Strašík

Tel: 493 544 746

Tato společnost zajišťuje jak svoz SKO a kontejnerů na separovaný sběr, tak pro město provozuje sběrný dvůr v ulici Konecchlumského, výkupnu a třídírnu, komunitní kompostárnu a skládku odpadů Popovice-Libec.

1) Sběrný dvůr ulice Konecchlumského na pozemku p.č, 973/3. 973/5 v k.ú Jičín

Jedná se o zařízení ke sběru, výkupu, úpravě a skladování odpadů kategorie ostatní a nebezpečné, které slouží celoročně ke shromažďování odpadů od občanů města. Je určeno též jako místo zpětného odběru elektrozařízení pro vybrané kolektivní systémy.

Sběrný dvůr je dále určen k soustředění NO vzniklých vlastní činností TS, tj. především NO z jednotlivých středisek TS a dále NO, vzniklých vytříděním nebezpečných složek komunálního či objemného odpadu na sběrném dvoře a v jeho okolí.

Zařízení slouží ke sběru, výkupu a úpravě odpadů kategorie ostatní a nebezpečné, jejich dočasné shromažďování a skladování před předáním oprávněným osobám k využívání, k dalšímu zpracování či odstranění. Vybrané odpady budou v zařízení dotřídovány a upraveny.

Dotříděním rozumíme rozdělení dováženého objemného odpadu již při příjmu do jednotlivých žoků či kontejnerů pro využití či odstranění.

Úpravou rozumíme zejména ruční třídění a dále případné demontáže objemných odpadů (např. sedačky, stoly, skříně apod.) tak, aby byly vytříděny využitelné složky, snížil se objem a usnadnila se doprava k dalšímu odstranění či využití.

Odpady jsou v zařízení shromažďovány a po naplnění kapacity kontejnerů, popř. podle nutnosti jsou předávány oprávněným osobám k dalšímu nakládání.

Vjezd do areálu sběrného dvora a třídírny je viditelně označen informační tabulí. Celý objekt areálu je po obvodu oplocen ocelovým pletivem, z čela je plot plechový. Součástí areálu je technické zázemí ve dvou budovách (sprchy, WC, šatny). Objekt je osvětlen.

Sběrný dvůr tvoří manipulační plocha, objekt s garážemi, sklady nebezpečných odpadů a hořlavých kapalin s technickým zázemím, dva samostatné objekty hal pro zpětný odběr elektrozařízení. Na manipulační ploše jsou umístěny velkoobjemové kontejnery pro nehořlavý odpad (stavební suť a zemina) a samostatně s příslušnou odstupovou vzdáleností jsou umístěny kontejnery pro pneumatiky, dřevo a komunální odpad. Na manipulační ploše jsou dále umístěny 2 E-DOMKY pro soustřeďování drobného elektrozařízení pro kolektivní systém ASEKOL.

Ke shromažďování odpadů kategorie nebezpečné jsou vyčleněny dva sklady (sklad nebezpečných odpadů – akumulátory, zářivky, kyseliny a sklad hořlavých kapalin – obaly od barev, oleje, ředidla, apod.). Podlahy skladů jsou zabezpečeny proti účinkům skladovaných látek (speciální nátěry s atestem) a proti jejich úniku (havarijní jímky). Sklady jsou vybaveny kontejnery pro skladování příslušného druhu NO (včetně označení kategorie a kódu odpadu).

Sběrný dvůr slouží jako místo zpětného odběru vyřazených elektrozařízení. Město má uzavřeny smlouvy s kolektivními systémy ASEKOL, ELEKTROWIN, EKOLAMP a ECOBAT.

2) Třídírna odpadů ulice Konecchlumského na pozemku p.č. 973/3. 973/5 v k.ú Jičín

Jedná se o zařízení nakládání s odpady, tj. ke shromažďování, sběru, výkupu, přepravě, dopravě, skladování, úpravě a využití odpadů kategorie ostatní. Je součástí společného areálu sběrného dvora. Třídírna zpracovává odpady pro město Jičín, přilehlé obce a drobné podnikatele.

Hlavní částí předmětného zařízení je dotřídovací linka, která je instalována ve stávající ocelové hale a je určena k úpravě papíru a plastů. Sestává z příjmového a vynášecího dopravníku v jímce, třídícího dopravníku pro ruční třídění, otočného dopravníku a plnicího dopravníku lisu. Dopravníky jsou od firmy Blutech Pacov a lis HSM 5012 je od firmy LFM Praha. Pro registraci a vážení vykupovaných a svážených odpadů je určena stávající váha.

Pro nakládání se sklem a kovy je určena stávající plocha umístěná při vjezdu do SD.

Na této třídírně končí vyseparované odpady z barevných kontejnerů a pytlů od občanů města Jičín. Zde jsou tyto odpady ručně dotříděny podle jednotlivých komodit (např. bílé, světlemodré

a zelené PET láhve, nápojové kartony, bílé a barevné PE fólie, lepenka a ostatní směsný papír atd.) a následně lisovány do balíků a expedovány k dalšímu materiálovému využití.

3) Komunitní kompostárna v areálu skládky Popovice Libec na pozemku 569/1, 569/3 a 569/6 k.ú. Robousy

Kompostárna v areálu skládky TKO Popovice – Libec je určena pro ukládání biologických materiálů z údržby města a od občanů. Je určena pro odpady z městské zeleně a rostlinné zbytky od občanů. Vzniklý kompost bude následně používán výhradně pro nekomerční účely a na pozemcích ve vlastnictví či správě obce. Proto je kompostárna provozována jako komunitní, tj. není zařízením dle § 14 zákona o odpadech. Jedná se o předcházení vzniku odpadů dle ustanovení § 10a zákona o odpadech.

4) Skládky Popovice Libec na pozemku p.č. 216, 216/1, 216/2, 216/3, 216/4, 215/2, 217 k.ú. Popovice u Jičína a p.č. 569/2 a 569/3 k.ú. Robousy

- je určena pro ukládání odpadů kategorie ostatní a vybraných nebezpečných (eternit, odpady na bázi azbestu). Byla komplexně zmodernizována v roce 2006 a od počátku roku 2007 bylo získáno pro provoz skládky integrované povolení. Životnost skládky se předpokládala na cca 10-12 let, tj. do roku 2018. Skládky má v současné době volnou kapacitu na cca 2-3 roky při stávajícím návozu. V současné době byla kladně posouzena žádost o změnu IPPC. Tato změna spočívá zejména v rozšíření plochy skládky o 4 kazety. Změna tvaru skládky vychází ze snahy maximalizovat využití plochy dotčené skládkou. Vybudování IV. kazety dává možnost uložit do tělesa skládky dalších cca 85 tis. m³ (cca 57 tis. t) odpadu. Tento objem představuje významné prodloužení životnosti skládky o další cca 3-4 roky. Zároveň tím dojde i k celkovému prodloužení doby ukládání odpadů a to budoucím napojením této kazety na stávající kazety II a III s celkovým navýšením nivelity skládky na kótu 310 m n. m. Příznivě tím bude ovlivněna i tvorba a následné čerpání rekultivačního fondu, neboť objemnější tělesa mají relativně menší povrch. Předpokládáme realizaci v roce 2017. Po realizaci se životnost skládky prodlouží do roku 2023-2024.

2.1.1.2 Nakládání s vybranými druhy odpadů

V souladu s obecně závaznou vyhláškou města Jičín č. 3/2015, o stanovení systému shromažďování, sběru, přepravy, třídění, využívání a odstraňování komunálních odpadů a nakládání se stavebním odpadem na území města Jičín, se na území města komunální odpad třídí na:

- a) papír a papírové a lepenkové obaly,
- b) sklo,
- c) plast, včetně PET lahví, nápojové kartony,
- d) kovy,
- e) objemný odpad,
- f) nebezpečný odpad
- g) směsný odpad.

Od roku 2017 se předpokládá zavedení odděleného sběru potravinářského oleje.

Separovaný sběr využitelných složek komunálních odpadů

Sběr využitelných složek komunálních odpadů je zaveden jako sběr komoditní. Každý materiál se sbírá odděleně – do speciálních nádob, k tomuto účelu určených.

V roce 2015 se na území města nacházelo 106 sběrných míst na tříděný odpad. Papír, plast a sklo jsou tříděny do speciálních kontejnerů o objemu 1 100 l. Nápojový kartón je tříděn společně s plasty.

Ve městě je rozmístěno 124 kontejnerů na plast o objemu 1 100 l, 127 ks kontejnerů na papír o objemu 1 100 l, 125 ks kontejnerů zvonů o objemu 1 100 l na směsné sklo.

Sběrné nádoby jsou ve vlastnictví TS města Jičína a jsou sváženy v pravidelných intervalech dle druhu separované komodity. Pro shromažďování a třídění části komunálních odpadů slouží také sběrný dvůr.

Kovy

Kovy mohou občané odkládat na sběrném dvoře, případně prodat ve sběrně surovin.

Nebezpečné složky komunálního odpadu

Nebezpečné složky komunálního odpadu mohou občané odevzdávat na sběrném dvoře.

Mimo režim odpadového hospodářství města je systém sběru léčiv a rtuťových teploměrů. Jako shromažďovací místa slouží lékárny. Přehled o produkci těchto odpadů pak vykazují ve svém ročním Hlášení o produkci a nakládání s odpady osoby, které tyto odpady převzaly k odstranění. Tyto odpady mohou ale občané odevzdávat i na sběrném dvoře.

Objemný odpad

Objemný odpad mohou občané odkládat na sběrném dvoře.

Biologicky rozložitelný materiál

Ve městě je s biologicky rozložitelným „materiálem“ rostlinného charakteru nakládáno v režimu předcházení vzniku odpadů. Biologicky rozložitelný materiál rostlinného charakteru (*dále jen BRM*), který vzniká občanům při údržbě zahrad a dalších ploch, občané kompostují na vlastních pozemcích. Další nevyužitý BRM mají možnost občané odkládat do BIO nádob, jejichž svoz probíhá ve vegetačním období. Mezi občany bylo rozdáno 950 nádob na BRM. Další možností je odevzdání BRM na sběrném dvoře. BRM je následně zpracováván na městské komunitní kompostárně.

Stavební odpad

Stavební odpady mohou občané odkládat na sběrném dvoře nebo přímo na skládce odpadů Popovice – Libec. U Technických služeb města Jičína si mohou občané objednat kontejner, který bude přistaven na místo určené objednatelem a po naplnění odvezen.

Směsný komunální odpad

Pro sběr směsného komunálního odpadu jsou určeny sběrné nádoby o objemu 110 l a 120 l, nebo kontejnery o objemu 1 100 l pro bytové domy na sídlištích, případně speciální igelitové pytle o objemu 60 l. Všechny nádoby musí být označeny kontrolní známkou. V roce 2015 se na území města nacházelo cca 3 060 sběrných nádob o objemu 110 / 120 l, které jsou vyváženy 1 x týdně a 221 kusů kontejnerů o objemu 1 100 l z nich je 91 vyváženo 1x týdně a 130 2x týdně. Nádoby jsou v majetku TS města Jičín.

Způsoby nakládání s odpady na území města zachycuje následující schéma:

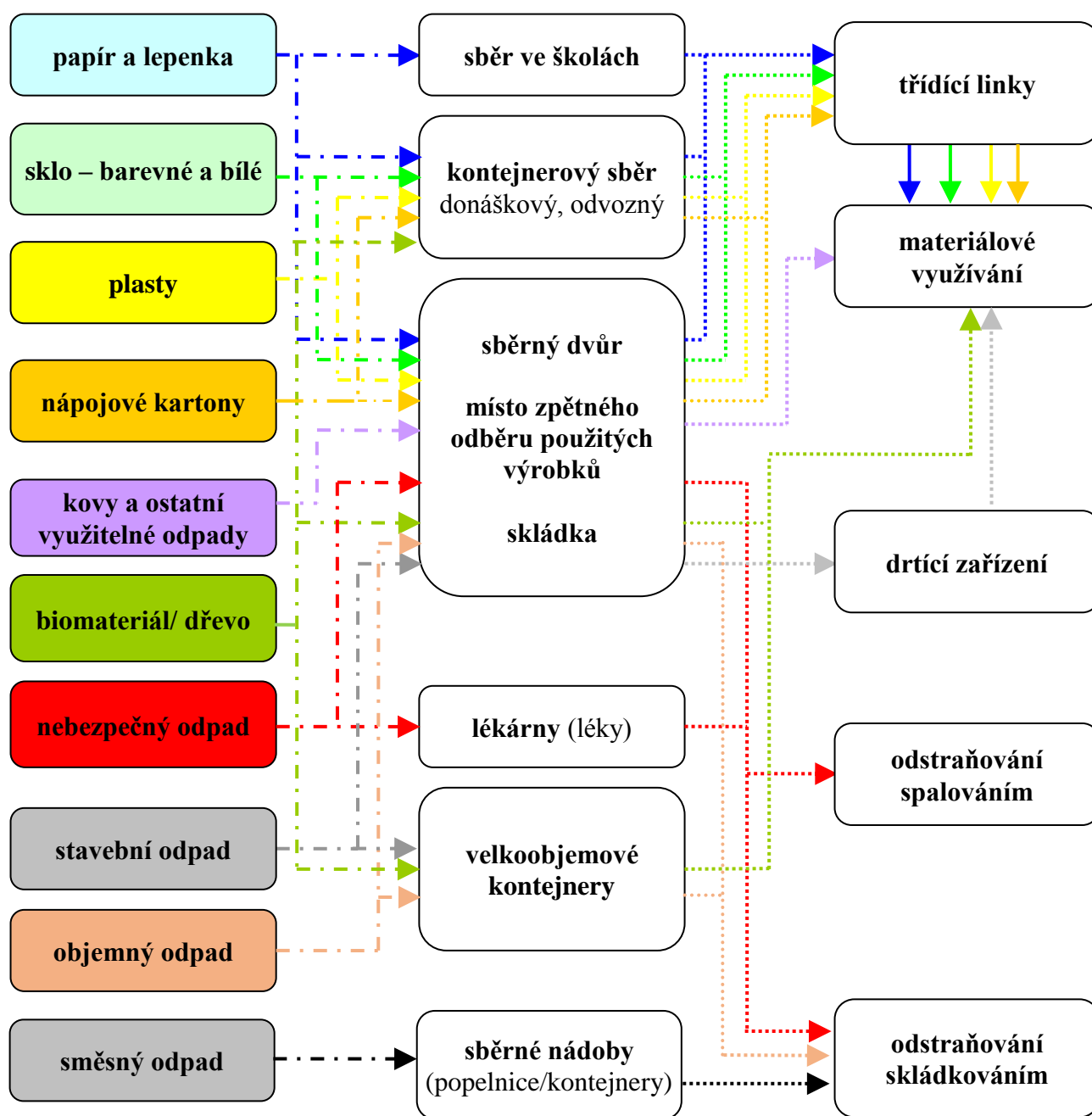

Informace o odpadovém hospodářství města lze získat na těchto místech:

- Technické služby města Jičín, Textilní 955, 506 01 Jičín, www.tsjc.cz
- Městský úřad Jičín, odbor investiční výstavby, místní hospodářství, odbor životního prostředí
- internetové stránky města Jičín - www.mujiicin.cz
- Jičínský měsíčník – 12 x ročně.

2.2 Přehled druhů a kategorií produkovaných odpadů, způsoby nakládání s nimi a způsob jejich využití nebo odstranění

2.2.1 Produkce odpadů

2.2.1.1 Celková produkce odpadů

Celkové množství vyprodukovaného odpadu v časové řadě 2011 – 2015 je uvedeno v tabulce č. 1. Souhrnná tabulka uvádí přehled množství odpadu, jejichž původcem je město v jednotlivých letech, dále změnu produkce a měrnou produkci odpadu na jednoho obyvatele v roce 2015.

Celková produkce odpadů města ve sledovaném období narůstá, což je způsobeno zejména zvyšováním produkce stavebních odpadů. Celková produkce odpadů v roce 2015 činila 11 083,105 t, což je v přepočtu na 1 obyvatele 676 kg odpadů.

Majoritní podíl na celkové produkci odpadů zaujímá směsný komunální odpad (*dále jen SKO*), v roce 2015 činila produkce SKO 3 497 t a na celkové produkci odpadů se podílel cca 31 %.

Celková produkce odpadů na území města je blíže specifikována v komentáři pod grafem č. 1.

Tabulka č. 2 poskytuje přehled o produkci komunálních odpadů v časové řadě 2011 – 2015. Tato tabulka zachycuje množství vyprodukovaných komunálních odpadů, jejichž původcem je město v jednotlivých letech, dále změnu produkce a měrnou produkci odpadu na jednoho obyvatele v roce 2015.

Z hlediska produkce komunálních odpadů se dnes velká pozornost zaměřuje na separaci využitelných složek. Na území města se v současné době třídí papír, sklo, plasty. Průměrná výtěžnost v České republice za rok 2015 činila dle společnosti EKO-KOM a.s. 42,3 kg/obyv./rok papíru, skla, plastů a nápojových kartonů. Občané města dle evidence vytrídili v roce 2015 v přepočtu na 1 obyvatele celkem 53,25 kg/obyv./rok.

Produkce nebezpečných odpadů v časové řadě 2011 – 2015 je uvedena v tabulce č. 8, která zobrazuje přehled množství vyprodukovaných nebezpečných odpadů, jejichž původcem je město v jednotlivých letech, dále změnu produkce a měrnou produkci odpadu na jednoho obyvatele v roce 2015.

Tabulka č. 1 – Celková produkce odpadů v období 2011 – 2015

Katalogové číslo odpadu	Název druhu odpadu	Kategorie odpadu	Produkce (t/rok)					Změna produkce				Měrná produkce v roce 2015* (kg/obyv.)
			2011	2012	2013	2014	2015	12/11	13/12	14/13	15/14	
010408	Odpadní štěrka a kamenivo neuvedené pod číslem 010407	O	1,720	0,180	x	x	x	0,10	0,00	x	x	0,00
050117	Asfalt	O	x	0,390	x	x	x	x	0,00	x	x	0,00
080111	Odpadní barvy a laky obsahující organická rozpouštědla nebo jiné nebezpečné látky	N	x	x	x	0,033	0,565	x	x	x	17,12	0,03
101103	Odpadní materiály na bázi skelných vláken	O	x	0,610	0,410	0,830	1,860	x	0,67	2,02	2,24	0,11
130113	Jiné hydraulické oleje	N	x	x	x	0,130	x	x	x	x	0,00	0,00
130208	Jiné motorové, převodové a mazací oleje	N	0,013	x	x	0,022	0,012	0,00	x	x	0,55	0,00
150101	Papírové a lepenkové obaly	O	548,474	429,591	339,126	340,903	154,827	0,78	0,79	1,01	0,45	9,44
150102	Plastové obaly	O	209,800	198,037	182,431	184,691	197,424	0,94	0,92	1,01	1,07	12,04
150103	Dřevěné obaly	O	x	x	x	4,910	x	x	x	x	0,00	0,00
150107	Skleněné obaly	O	269,750	235,100	201,070	258,194	252,458	0,87	0,86	1,28	0,98	15,40
150110	Obaly obsahující zbytky nebezpečných látek nebo obaly těmito látkami znečištěné	N	0,160	0,034	x	0,007	0,310	0,21	0,00	x	44,29	0,02
150111	Kovové obaly obsahující nebezpečnou výplňovou hmotu (např. azbest) včetně prázdných tlakových nádob	N	0,175	0,044	0,141	0,163	0,350	0,25	3,19	1,16	2,15	0,02
150202	Absorpční činidla, filtrační materiály (včetně olejových filtrů jinak blíže neurčených), čisticí tkaniny a ochranné oděvy znečištěné nebezpečnými látkami	N	0,003	0,025	x	0,091	0,055	8,33	0,00	x	0,60	0,00
160103	Pneumatiky	O	16,845	15,161	17,620	20,266	18,569	0,90	1,16	1,15	0,92	1,13
160107	Olejové filtry	N	0,029	0,022	0,110	0,248	0,041	0,76	5,00	2,25	0,17	0,00

Katalogové číslo odpadu	Název druhu odpadu	Kategorie odpadu	Produkce (t/rok)					Změna produkce				Měrná produkce v roce 2015* (kg/obyv.)
			2011	2012	2013	2014	2015	12/11	13/12	14/13	15/14	
160113	Brzdové kapaliny	N	x	x	x	0,005	0,036	x	x	x	7,20	0,00
160114	Nemrznoucí kapaliny obsahující nebezpečné látky	N	x	x	0,177	x	x	x	x	0,00	x	0,00
160119	Plasty	O	0,270	2,570	2,810	2,040	0,420	9,52	1,09	0,73	0,21	0,03
160305	Organické odpady obsahující nebezpečné látky	N	x	x	0,102	x	x	x	x	0,00	x	0,00
160601	Olovené akumulátory	N	x	0,204	x	x	x	x	0,00	x	x	0,00
170101	Beton	O	x	14,990	33,430	5,660	x	x	2,23	0,17	0,00	0,00
170103	Tašky a keramické výrobky	O	x	1,350	x	6,420	x	x	0,00	x	0,00	0,00
170202	Sklo	O	10,770		2,190	34,760	x	0,00	x	15,87	0,00	0,00
170203	Plasty	O	x	0,350	x	6,500	x	x	0,00	x	0,00	0,00
170302	Asfaltové směsi neuvedené pod číslem 170301	O	4,040	0,100	x	x	x	0,02	0,00	x	x	0,00
170402	Hliník	O	x	x	3,440	x	0,917	x	x	0,00	x	0,06
170405	Železo a ocel	O	26,143	14,140	10,119	0,635	x	0,54	0,72	0,06	0,00	0,00
170407	Směsné kovy	O	x	x	x	x	1,426	x	x	x	x	0,09
170504	Zemina a kamení neuvedené pod číslem 170503	O	623,000	525,670	2 364,370	1 836,890	3 556,990	0,84	4,50	0,78	1,94	216,97
170604	Izolační materiály neuvedené pod čísly 170601 a 170603	O	0,300	0,240	0,090	0,470	x	0,80	0,38	5,22	0,00	0,00
170605	Stavební materiály obsahující azbest	N	6,070	25,530	20,980	44,480	44,170	4,21	0,82	2,12	0,99	2,69
170904	Směsné stavební a demoliční odpady neuvedené pod čísly 17 09 01, 17 09 02 a 17 09 03	O	2 095,120	1 110,010	1 781,440	3 003,860	1 403,150	0,53	1,60	1,69	0,47	85,59
200101	Papír a lepenka	O	x	x	95,830	62,296	268,225	x	x	0,65	4,31	16,36
200111	Textilní materiály	O	55,460	72,627	64,660	56,870	61,368	1,31	0,89	0,88	1,08	3,74
200113	Rozpuštědla	N	0,970	0,455	x	x	0,089	0,47	0,00	x	x	0,01
200114	Kyseliny	N	x	0,050	x	0,100	0,130	x	0,00	x	1,30	0,01
200115	Zásady	N	x	0,010	0,008	0,019	0,003	x	0,80	2,38	0,16	0,00

Katalogové číslo odpadu	Název druhu odpadu	Kategorie odpadu	Produkce (t/rok)					Změna produkce				Měrná produkce v roce 2015* (kg/obyv.)
			2011	2012	2013	2014	2015	12/11	13/12	14/13	15/14	
200119	Pesticidy	N	0,052	0,020	0,350	0,087	0,247	0,38		0,25	2,84	
200121	Zářivky a jiný odpad obsahující rtuť	N	0,001	x	x	x	x	0,00	x	x	x	0,00
200126	Olej a tuk neuvedený pod číslem 200125	N	0,920	0,955	0,715	0,576	0,730	1,04	0,75	0,81	1,27	0,04
200127	Barvy, tiskařské barvy, lepidla a pryskyřice obsahující nebezpečné látky	N	1,669	4,534	4,894	7,561	5,430	2,72	1,08	1,54	0,72	0,33
200132	Jiná nepoužitelná léčiva neuvedená pod číslem 200131	N	x	x	x	0,006	x	x	x	x	0,00	0,00
200133	Baterie a akumulátory, zařazené pod čísla 160601, 160602, nebo pod číslem 160603 a netříděné baterie a akumulátory obsahující tyto baterie	N	0,045	0,500	x	0,420	0,300	11,11	0,00	x	0,71	0,02
200136	Vyřazené elektrické a elektronické zařízení neuvedené pod čísla 2001212, 200123, 200135	O	2,051	3,326	4,520	2,948	x	1,62	1,36	0,65	0,00	0,00
200140	Kovy	O	x	x	13,455	31,960	28,597	x	x	2,38	0,89	1,74
200201	Biologicky rozložitelný odpad	O	7,820	3,300	1,060	x	x	0,42	0,32	0,00	x	0,00
200203	Jiný biologicky nerozložitelný odpad	O	256,270	357,850	237,550	187,210	198,290	1,40	0,66	0,79	1,06	12,10
200301	Směsný komunální odpad	O	3 857,924	3 654,063	3 723,169	3 686,499	3 496,994	0,95	1,02	0,99	0,95	213,31
200302	Odpad z tržišť	O	137,640	184,210	188,210	154,960	170,650	1,34	1,02	0,82	1,10	10,41
200303	Uliční smetky	O	272,260	195,830	206,190	273,970	224,840	0,72	1,05	1,33	0,82	13,71
200307	Objemný odpad	O	891,833	957,086	998,455	1 243,511	993,632	1,07	1,04	1,25	0,80	60,61
CELKEM			9 297,597	8 009,164	10 499,12	11 461,20	11 083,105	0,86	1,31	1,09	0,97	676,05

Zdroj dat: Evidence odpadů města – roční hlášení v letech 2011 – 2015

* vztaženo k počtu obyvatel města k 31. 12. 2015 (16 394 obyvatel)

x nelze číselně vyjádřit (v daném roce nebyla vykázána produkce)

Graf č. 1 – Celková produkce odpadů v období 2011 – 2015

v členění:

- produkce směsného komunálního odpadu (kat. číslo 20 03 01)
- produkce komunálních odpadů – vyjma SKO
- produkce zbývajících druhů odpadů (produkce bez SKO a KO)

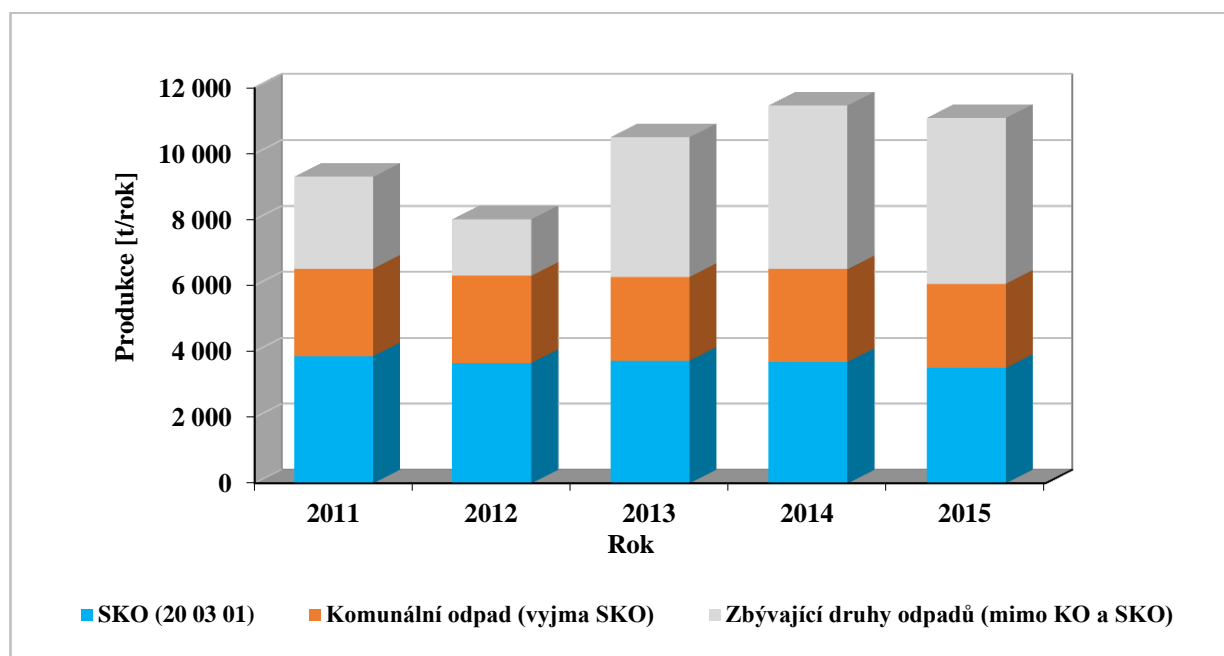

Tabulka 1 a graf 1 poskytují přehled o celkové produkci všech odpadů produkovaných městem v období let 2011 až 2015.

Celková produkce odpadů města ve sledovaném období narůstá, což je způsobeno zejména zvyšováním produkce stavebních odpadů. Celková produkce odpadů v roce 2015 činila 11 083,105 t, což je **v přepočtu na 1 obyvatele 676 kg odpadů**.

Pokud se zaměříme na skladbu odpadů v roce 2015, tak více než 54 % produkovaných odpadů jsou komunální odpady a cca 45 % stavební odpady. Dlouhodobě je hmotnostně nejvýznamnějším odpadem směsný komunální odpad. S produkcí 3 496,994 t se na celkové produkci odpadů v roce 2015 podílel více než 31 %. Hmotnostně nejvýznamnějším produkovaným odpadem v roce 2015 byl odpad 170504 Zemina a kamení neuvedené pod číslem 170503, kterého bylo vyprodukováno 3 556,99 t což bylo cca 32 % produkovaných odpadů.

2.2.1.2 Komunální odpady

Komunální odpad je veškerý odpad vznikající na území obce při činnosti fyzických osob, který je uveden jako komunální odpad dle prováděcího předpisu (pod kódem 20 jak stanoví vyhláška č. 93/2016Sb., o Katalogu odpadů) s výjimkou odpadů vznikajících u právnických osob nebo fyzických osob oprávněných k podnikání.

Pro účely zpracování POH města jsou do skupiny komunálních odpadů řazeny odpady skupiny 20 Katalogu odpadů a dále vybrané odpady podskupiny 15 01 Katalogu odpadů.

Komunální odpady představují v současné době většinu produkovaných odpadů města. Majoritní podíl, z hlediska množství, jak na celkové produkci, tak na produkci komunálních odpadů, zaujímá směsný komunální odpad. V průměru se tento odpad podílí na produkci komunálních odpadů cca 58 %.

V přepočtu na 1 obyvatele města bylo v roce 2015 vyprodukováno 369,34 kg komunálních odpadů.

Největší položku komunálního odpadu tvoří směsný komunální odpad (kat. číslo 20 03 01; *dále jen SKO*). Celková produkce SKO byla v letech 2011 až 2015 spíše vyrovnaná s klesající tendencí. V roce 2011 bylo vyprodukováno celkem 3 496,994 t SKO, což v přepočtu na **1 obyvatele města činí 213 kg SKO.**

Obdobná je i produkce objemného odpadu. Graf č. 2 zachycuje celkové množství objemného odpadu v časové řadě let 2011 – 2015. V roce 2015 bylo vyprodukováno celkem 993,6 t objemného odpadu, což v přepočtu na **1 obyvatele města činí 60,6 kg objemného odpadu.**

Tabulka č. 2 – Produkce komunálních odpadů v období 2011 – 2015

Katalogové číslo odpadu	Název druhu odpadu	Kategorie odpadu	Produkce (t/rok)					Změna produkce				Měrná produkce v roce 2015* (kg/obyv.)
			2011	2012	2013	2014	2015	12/11	13/12	14/13	15/14	
150101	Papírové a lepenkové obaly	O	548,474	429,591	339,126	340,903	154,827	0,78	0,79	1,01	0,45	9,44
150102	Plastové obaly	O	209,800	198,037	182,431	184,691	197,424	0,94	0,92	1,01	1,07	12,04
150103	Dřevěné obaly	O	x	x	x	4,910	x	x	x	x	0,00	0,00
150107	Skleněné obaly	O	269,750	235,100	201,070	258,194	252,458	0,87	0,86	1,28	0,98	15,40
150110	Obaly obsahující zbytky nebezpečných látek nebo obaly těmito látkami znečištěné	N	0,160	0,034	x	0,007	0,310	0,21	0,00	x	44,29	0,02
150111	Kovové obaly obsahující nebezpečnou výplňovou hmotu (např. azbest) včetně prázdných tlakových nádob	N	0,175	0,044	0,141	0,163	0,350	0,25	3,19	1,16	2,15	0,02
200101	Papír a lepenka	O	x	x	95,830	62,296	268,225	x	x	0,65	4,31	16,36
200111	Textilní materiály	O	55,460	72,627	64,660	56,870	61,368	1,31	0,89	0,88	1,08	3,74
200113	Rozpouštědla	N	0,970	0,455	x	x	0,089	0,47	0,00	x	x	0,01
200114	Kyseliny	N	x	0,050	x	0,100	0,130	x	0,00	x	1,30	0,01
200115	Zásady	N	x	0,010	0,008	0,019	0,003	x	0,80	2,38	0,16	0,00
200119	Pesticidy	N	0,052	0,020	0,350	0,087	0,247	0,38		0,25	2,84	
200121	Zářivky a jiný odpad obsahující rtuť	N	0,001	x	x	x	x	0,00	x	x	x	0,00
200126	Olej a tuk neuvedený pod číslem 200125	N	0,920	0,955	0,715	0,576	0,730	1,04	0,75	0,81	1,27	0,04
200127	Barvy, tiskařské barvy, lepidla a pryskyřice obsahující nebezpečné látky	N	1,669	4,534	4,894	7,561	5,430	2,72	1,08	1,54	0,72	0,33
200132	Jiná nepoužitelná léčiva neuvedená pod číslem 200131	N	x	x	x	0,006	x	x	x	x	0,00	0,00
200133	Baterie a akumulátory, zařazené pod čísla 160601, 160602, nebo pod číslem 160603 a netříděné baterie a akumulátory obsahující tyto baterie	N	0,045	0,500	x	0,420	0,300	11,11	0,00	x	0,71	0,02

Katalogové číslo odpadu	Název druhu odpadu	Kategorie odpadu	Produkce (t/rok)					Změna produkce				Měrná produkce v roce 2015* (kg/obyv.)
			2011	2012	2013	2014	2015	12/11	13/12	14/13	15/14	
200136	Vyřazené elektrické a elektronické zařízení neuvedené pod čísly 2001212, 200123, 200135	O	2,051	3,326	4,520	2,948	x	1,62	1,36	0,65	0,00	0,00
200140	Kovy	O	x	x	13,455	31,960	28,597	x	x	2,38	0,89	1,74
200201	Biologicky rozložitelný odpad	O	7,820	3,300	1,060	x	x	0,42	0,32	0,00	x	0,00
200203	Jiný biologicky nerozložitelný odpad	O	256,270	357,850	237,550	187,210	198,290	1,40	0,66	0,79	1,06	12,10
200301	Směsný komunální odpad	O	3 857,924	3 654,063	3 723,169	3 686,499	3 496,994	0,95	1,02	0,99	0,95	213,31
200302	Odpad z tržišť	O	137,640	184,210	188,210	154,960	170,650	1,34	1,02	0,82	1,10	10,41
200303	Uliční smetky	O	272,260	195,830	206,190	273,970	224,840	0,72	1,05	1,33	0,82	13,71
200307	Objemný odpad	O	891,833	957,086	998,455	1 243,511	993,632	1,07	1,04	1,25	0,80	60,61
CELKEM			6 513,274	6 297,622	6 261,834	6 497,861	6 054,894	0,97	0,99	1,04	0,93	369,34

Zdroj dat: Evidence odpadů města – roční hlášení v letech 2011 – 2015

* vztaženo k počtu obyvatel města k 31. 12. 2015 (16 394 obyvatel)

x nelze číselně vyjádřit (v daném roce nebyla vykázána produkce)

V souladu s vyhláškou č. 93/2016 Sb., o Katalogu odpadů, se odděleně sbíraný obalový odpad (včetně jeho směsí) vždy, i v případě, že byl vytríděn z komunálního odpadu, zařazuje do skupiny 15 01, nikoliv 20 01.

Graf č. 2 – Produkce komunálních odpadů v období 2011 – 2015
v členění – směsný komunální odpad, objemný odpad, využitelné složky komunálního odpadu vč. BRO, nebezpečné složky komunálního odpadu

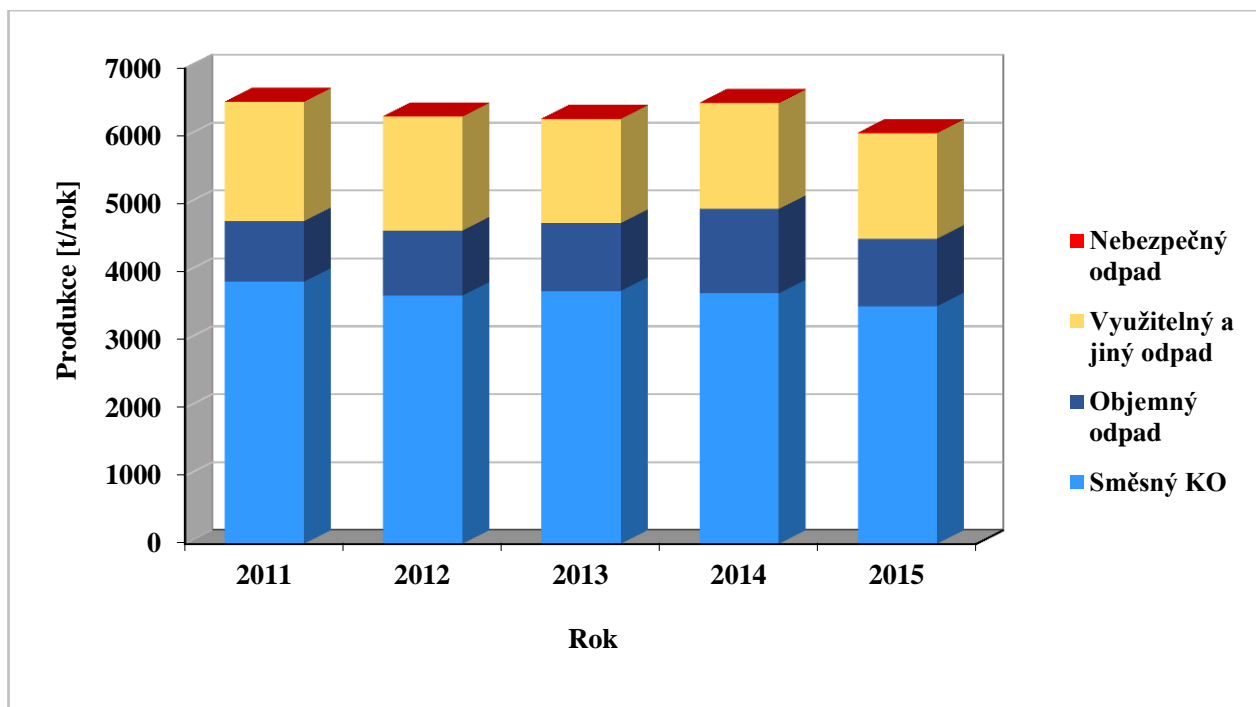

Tabulka č. 3 – Podíl vybraných druhů odpadů na produkci komunálních odpadů

Podíl	2011	2012	2013	2014	2015
směsného komunálního odpadu na produkci komunálního odpadu v [%]	59,23	58,02	59,46	56,73	57,75
objemného odpadu na produkci komunálního odpadu v [%]	13,69	15,20	15,95	19,14	16,41
vytříděných a jiných složek ¹ na produkci komunálního odpadu v [%]	27,01	26,67	24,50	23,99	25,71

Zdroj dat: Evidence odpadů města

¹ Zahrnuta produkce odpadů katalogových čísel: 150101,150102,150105, 150107.

2.2.1.3 Využitelné složky komunálního odpadu

Za materiálově využitelné složky komunálních odpadů jsou považovány ty odpady, u nichž lze v praxi zajistit oddělený způsob sběru a jejich následnou úpravu na druhotnou surovinu. Jedná se o papír, plasty, sklo, kovy a textil ze skupiny 20 katalogu odpadů. Součástí komunálních odpadů jsou také odpadní obaly, které lze v rámci komunálních systémů sběru sbírat a vykazovat v podskupině 15 01.

Tabulka č. 4 – Materiálově využitelné složky komunálních odpadů

Katalogové číslo odpadu	Název
20 01 01	Papír a lepenka
20 01 02	Sklo
20 01 39	Plasty
20 01 40	Kovy
20 01 10	Oděvy
20 01 11	Textilní materiály
15 01 – z obcí	
15 01 01	Papírové a lepenkové obaly
15 01 02	Plastové obaly
15 01 04	Kovové obaly
15 01 05	Kompozitní obaly
15 01 07	Skleněné obaly
15 01 09	Textilní obaly

Zdroj: POH ČR

Papír a lepenka, sklo, plasty a nápojové kartony

Z hlediska vyříděného množství je dlouhodobě nejúspěšnější komoditou papír. V roce 2015 bylo vyříděno celkem 423,05 t papíru a papírových obalů.

Separace plastů a plastových obalů od roku 2013 opět postupně narůstá. Společně s plasty jsou sbírány a evidovány také nápojové kartony. Množství vyříděných plastů a plastových obalů v roce 2015 bylo 197,42 t.

U množství separovaného skla lze konstatovat, že produkce se po propadu v roce 2013 v posledních dvou letech ustálila na cca 250 t za rok.

Graf č. 3 – Tříděný sběr využitelných složek komunálního odpadu v období 2011 – 2015

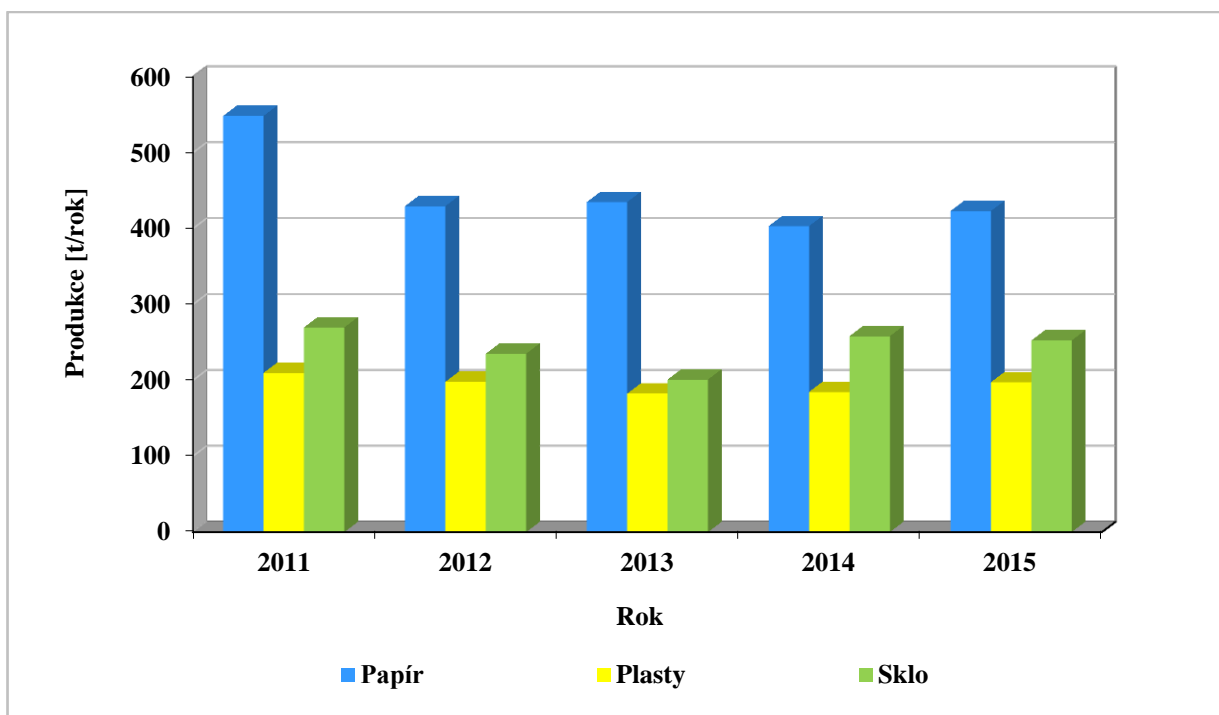

Tabulka č. 5 – Výtěžnost tříděného sběru dle počtu obyvatel

Komodita	Produkce na 1 obyvatele [kg/rok]				
	2011	2012	2013	2014	2015
Papír	33,46	26,20	26,53	24,59	25,81
Plast a nápojový kartón	12,80	12,08	11,13	11,27	12,04
Sklo	16,45	14,34	12,26	15,75	15,40
Celkem	62,71	52,62	49,92	51,61	53,25
Průměr ČR	38,9	39,1	39,7	40,5	42,3

Zdroj dat: Evidence města, EKO-KOM a.s.

Průměrná výtěžnost tříděného sběru na 1 obyvatele města se od roku 2012 pohybuje kolem 50 kg/obyvatele a postupně narůstá. V roce 2015 dosáhla hodnoty 53,25 kg vyseparovaných odpadů na 1 obyvatele města za rok, což je výrazně nad celorepublikovým průměrem.

Graf č. 4 – Výtěžnost separovaného sběru na 1 obyvatele v období 2011 – 2015

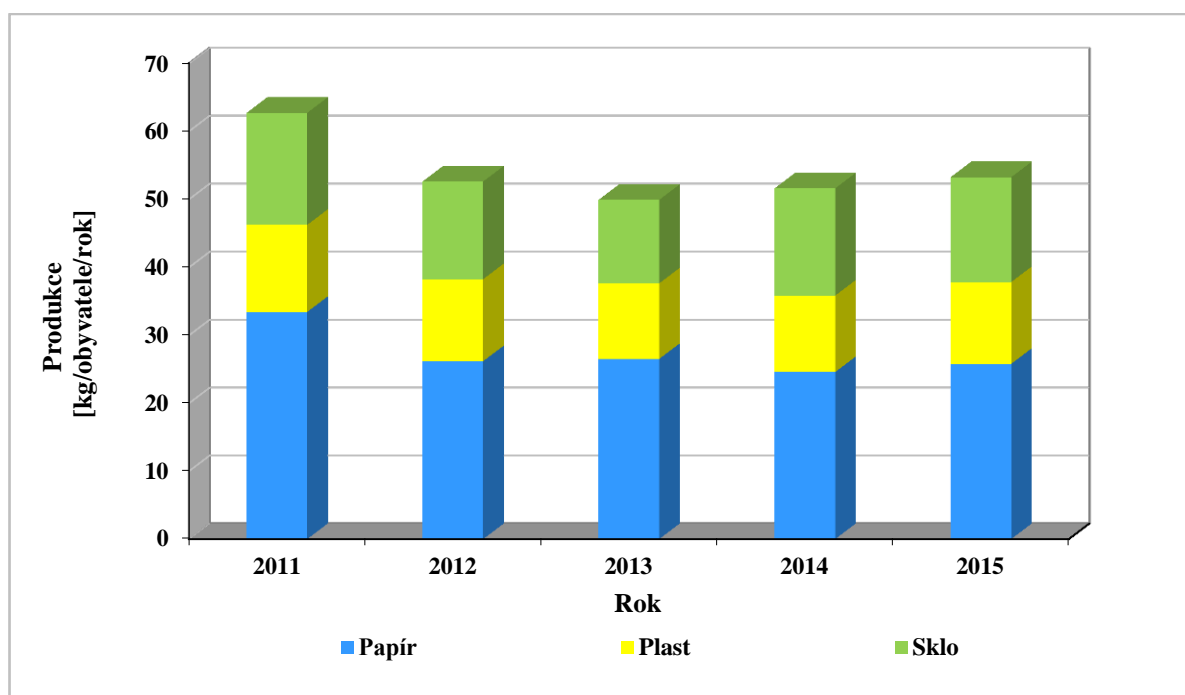

Tabulka č. 6 – Vývoj počtu nádob a sběrných míst na separovaný sběr

	Rok		
	2013	2014	2015
Počet stanovišť kontejnerů	105	105	106
Počet obyvatel na 1 sběrné místo	156	154	154
Počet nádob			
Papír	127	127	127
Plast	124	124	124
Sklo	120	125	125

Zdroj dat: Dotazník EKO-KOM

V roce 2015 připadá na 1 stanoviště nádob na tříděný sběr 154 obyvatel města. Počet kontejnerů na tříděný sběr je v posledních letech stabilní, aktuálně proběhla pouze výměna nádob na sklo s horním výsypem za „zvony“ s dolním výsypem.

Další materiálově využitelné složky – kovy, oděvy a textilní materiály

V letech 2011 – 2015 byla produkce kovů uváděna pod kódy nakládání 1704 a 200140. Produkce je s výjimkou poklesu v roce 2012 vyrovnaná a v roce 2015 činila celkem 30,94 t, přičemž pod kódem 200140 bylo evidováno 28,597 t kovů, což v přepočtu na 1 obyvatele města činí 1,74 kg kovů. Jedná se pouze o kovy sesbírané prostřednictvím Technických služeb města. Nejsou zde započteny kovy, které občané předají do jiných výkupen.

Ve městě od roku 2011 funguje sběr textilních materiálů. V současné době má ve městě společnost DIMATEX CS, spol. s r.o. rozmístěno 18 kontejnerů na textilní materiály. Množství sesbíraného textilního materiálu se dlouhodobě pohybuje kolem 60 tun. V roce 2015 to bylo 61,368 t což je 3,74 kg na 1 obyvatele města. Mimo režim odpadů je na parkovišti u městského úřadu ul. 17. listopadu 16. umístěn velký kontejner na použitelný textil od firmy Diakonie Broumov. Toto množství není v evidenci započítáno, neboť se jedná o předcházení vzniku odpadů jako charitativní činnost.

Graf č. 5 – Sběr ostatních využitelných složek komunálního odpadu v období 2011 – 2015

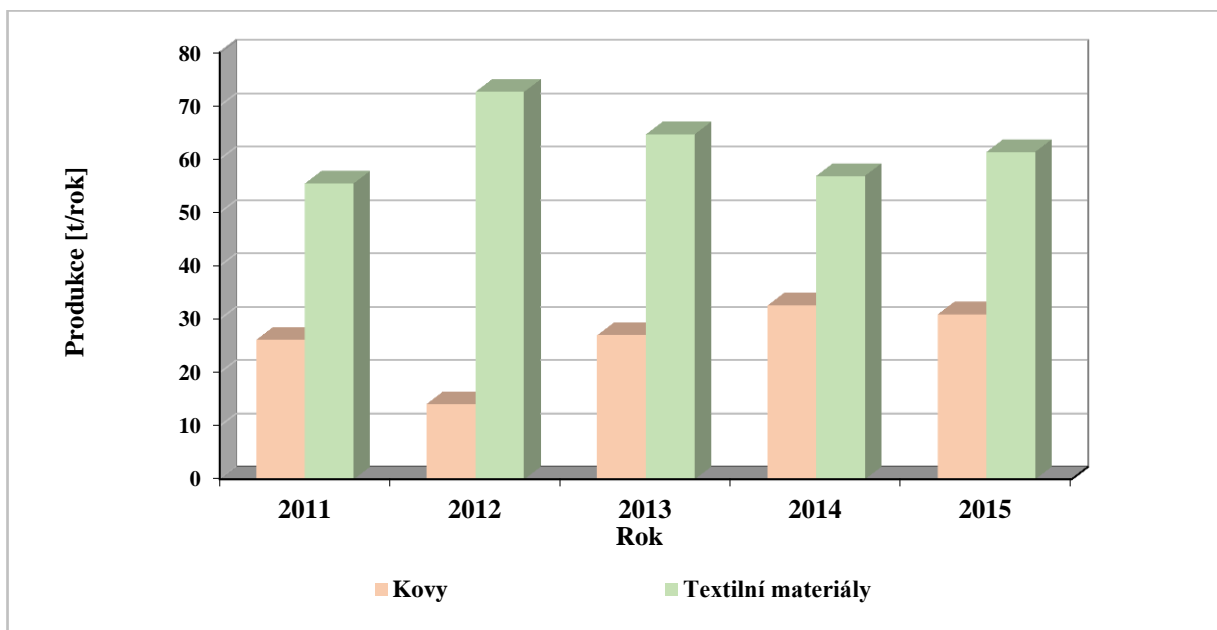

Tabulka č. 7 – Sběrné nádoby na využitelné složky komunálního odpadu v roce 2015

Sběrné nádoby / komodita		Objem (m ³)					celkový objem (v m ³)	Objem na 1 obyvatele (l)	Četnost svozu
		0,12	0,24	1,1	2,15	2,25			
Papír a lepenka	ks			127			139,7	8,52	1x týdně
Plasty (vč. PET)	ks			124			136,4	8,32	1x týdně,
Sklo směsné	ks			125			137,5	8,38	1x měsíčně
BRM pro komunitní kompostárnu	ks	450	500				174	10,61	1x týdně
Textil / oděvy	ks					18	40,5	2,4	Dimatex, 1x týdně
Elektrozařízení	ks				10		21,5	1,31	Asekol, 1x měsíčně

Zdroj dat: Evidence města

Vytríděné složky z komunálního odpadu mohou občané také předávat přímo na sběrném dvoře, jehož provoz zajišťují Technické služby města Jičína.

2.2.1.4 Účinnost tříděného sběru využitelných složek komunálního odpadu

V závazné části POH je stanoven cíl do roku 2020 zvýšit nejméně na 50 % hmotnosti celkovou úroveň přípravy k opětovnému použití a recyklaci alespoň u odpadů z materiálů jako je papír, plast, kov, sklo, pocházejících z domácností, a případně odpady jiného původu, pokud jsou tyto toky odpadů podobné odpadům z domácností.

Pro tento cíl se navrhuje stanovení postupných hodnot v určených letech:

- 2016 – 46 %
- 2018 – 48 %
- 2020 – 50 %

Následující graf zachycuje účinnost tříděného sběru ve městě v letech 2011 – 2015 (procento vytríděných využitelných složek z celkové potenciální produkce komunálních odpadů), se zachycením cílových hodnot do roku 2020.

V roce 2015 byl papír využíván z 39,7 %, sklo z 59,9 %, plasty z 25,9% a kovy z 36,3 %.

Graf č. 6 – Účinnost tříděného sběru využitelných složek KO v období 2011 – 2015 s výhledem cílových hodnot pro roky 2016, 2018 a 2020

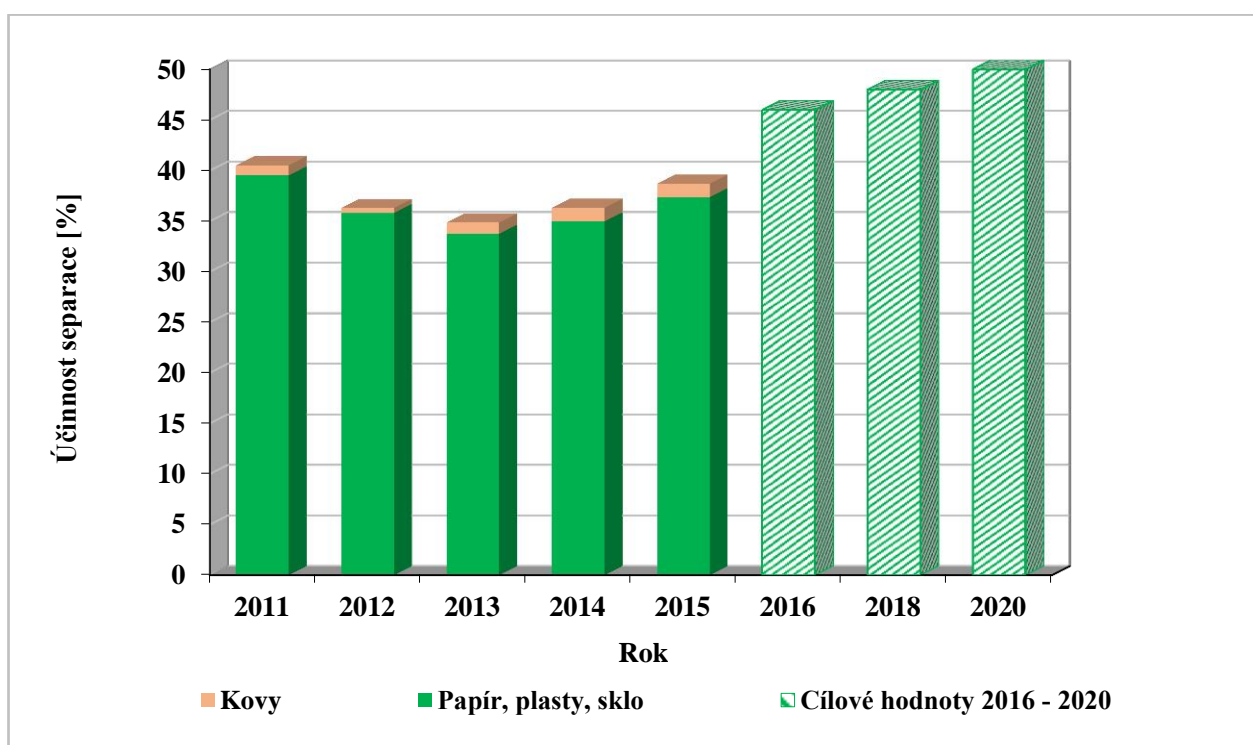

2.2.1.5 Nebezpečné složky komunálního odpadu

Nebezpečné odpady tvoří pouze malou část z celkové produkce odpadů města, přesto právě jim musí být věnována zvláštní pozornost. Jejich nebezpečnost nejen pro životní prostředí, ale i přímo pro člověka, který s nimi nevhodně manipuluje, může být obrovská.

Obecné povinnosti obce pro nakládání s těmito odpady stanovuje v §17 zákona o odpadech:

(3) Obec je povinna zajistit místa pro odkládání veškerého komunálního odpadu produkovaného fyzickými nepodnikajícími osobami na jejím katastrálním území. Obec je povinna zajistit místa pro oddělené soustředování složek komunálního odpadu, minimálně nebezpečných odpadů, papíru, plastů, skla, kovů a biologicky rozložitelných odpadů. Ministerstvo může stanovit vyhláškou podrobnosti rozsahu a způsobu zajištění odděleného soustředování složek komunálních odpadů.

Následující tabulka poskytuje přehled o produkci nebezpečných odpadů produkovaných městem v období let 2011 až 2015 (data vychází z Hlášení o produkci a nakládání s odpady města).

V letech 2011 až 2015 produkce nebezpečných odpadů postupně narůstá od 10 t v roce 2011 až po 54 tun/rok v roce 2014. V roce 2015 produkce mírně poklesla na 52,948 t, přičemž hmotnostně nejvýznamnější byl odpad Stavební materiály obsahující azbest kód 170605, kterého bylo sesbíráno 44,170 t. Toto navýšení bylo způsobeno zejména výměnou azbestových krytin na rodinných domech občanů Jičína a demolicí budov s azbestovou krytinou ve vlastnictví města Jičína. Do produkce nejsou započítávány vyřazené elektrozařízení po skončení jejich životnosti, které jsou sice sbírány, ale předávány dál v režimu zpětného odběru použitých výrobků a tudíž nejsou evidovány jako odpad. V evidenci se pouze objevuje malé množství baterií a akumulátorů evidovaných pod kódem 200133.

Od 1. 10. 2014 je možné elektrozařízení předávat pouze kolektivním systémům nebo přímo do koncového zařízení. Z tohoto důvodu by se elektroodpady ani v dalším období neměly v evidenci vyskytovat.

Na celkové produkci odpadů se v roce 2015 nebezpečné odpady podílely pouze 0,46 % hm.

Tabulka č. 8 – Produkce nebezpečných odpadů v období 2011 – 2015

Katalogové číslo odpadu	Název druhu odpadu	Kategorie odpadu	Produkce (t/rok)					Změna produkce				Měrná produkce v roce 2015* (kg/obyv.)
			2011	2012	2013	2014	2015	12/11	13/12	14/13	15/14	
080111	Odpadní barvy a laky obsahující organická rozpouštědla nebo jiné nebezpečné látky	N	x	x	x	0,033	0,565	x	x	x	17,12	0,03
130113	Jiné hydraulické oleje	N	x	x	x	0,130	x	x	x	x	0,00	0,00
130208	Jiné motorové, převodové a mazací oleje	N	0,013	x	x	0,022	0,012	0,00	x	x	0,55	0,00
150110	Obaly obsahující zbytky nebezpečných látek nebo obaly těmito látkami znečištěné	N	0,160	0,034	x	0,007	0,310	0,21	0,00	x	44,29	0,02
150111	Kovové obaly obsahující nebezpečnou výplňovou hmotu (např. azbest) včetně prázdných tlakových nádob	N	0,175	0,044	0,141	0,163	0,350	0,25	3,19	1,16	2,15	0,02
150202	Absorpční činidla, filtrační materiály (včetně olejových filtrů jinak blíže neurčených), čisticí tkaniny a ochranné oděvy znečištěné nebezpečnými látkami	N	0,003	0,025	x	0,091	0,055	8,33	0,00	x	0,60	0,00
160107	Olejové filtry	N	0,029	0,022	0,110	0,248	0,041	0,76	5,00	2,25	0,17	0,00
160113	Brzdové kapaliny	N	x	x	x	0,005	0,036	x	x	x	7,20	0,00
160114	Nemrznoucí kapaliny obsahující nebezpečné látky	N	x	x	0,177	x	x	x	x	0,00	x	0,00
160305	Organické odpady obsahující nebezpečné látky	N	x	x	0,102	x	x	x	x	0,00	x	0,00
160601	Olověné akumulátory	N	x	0,204	x	x	x	x	0,00	x	x	0,00
170605	Stavební materiály obsahující azbest	N	6,070	25,530	20,980	44,480	44,170	4,21	0,82	2,12	0,99	2,69
200113	Rozpouštědla	N	0,970	0,455	x	x	0,089	0,47	0,00	x	x	0,01

Katalogové číslo odpadu	Název druhu odpadu	Kategorie odpadu	Produkce (t/rok)					Změna produkce				Měrná produkce v roce 2015* (kg/obyv.)
			2011	2012	2013	2014	2015	12/11	13/12	14/13	15/14	
200114	Kyseliny	N	x	0,050	x	0,100	0,130	x	0,00	x	1,30	0,01
200115	Zásady	N	x	0,010	0,008	0,019	0,003	x	0,80	2,38	0,16	0,00
200119	Pesticidy	N	0,052	0,020	0,350	0,087	0,247	0,38		0,25	2,84	
200121	Zářivky a jiný odpad obsahující rtuť	N	0,001	x	x	x	x	0,00	x	x	x	0,00
200126	Olej a tuk neuvedený pod číslem 200125	N	0,920	0,955	0,715	0,576	0,730	1,04	0,75	0,81	1,27	0,04
200127	Barvy, tiskařské barvy, lepidla a pryskyřice obsahující nebezpečné látky	N	1,669	4,534	4,894	7,561	5,430	2,72	1,08	1,54	0,72	0,33
200132	Jiná nepoužitelná léčiva neuvedená pod číslem 200131	N	x	x	x	0,006	x	x	x	x	0,00	0,00
200133	Baterie a akumulátory, zařazené pod čísla 160601, 160602, nebo pod číslem 160603 a netříděné baterie a akumulátory obsahující tyto baterie	N	0,045	0,500	x	0,420	0,300	11,11	0,00	x	0,71	0,02
CELKEM			10,107	32,383	27,477	53,948	52,468	3,20	0,85	1,96	0,97	3,20

Zdroj dat: Evidence odpadů města – roční hlášení v letech 2011 – 2015

* vztaženo k počtu obyvatel města k 31. 12. 2015 (16 394 obyvatel)

x nelze číselně vyjádřit (v daném roce nebyla vykázána produkce)

Graf č. 7 – Produkce nebezpečných odpadů v období 2011 – 2015

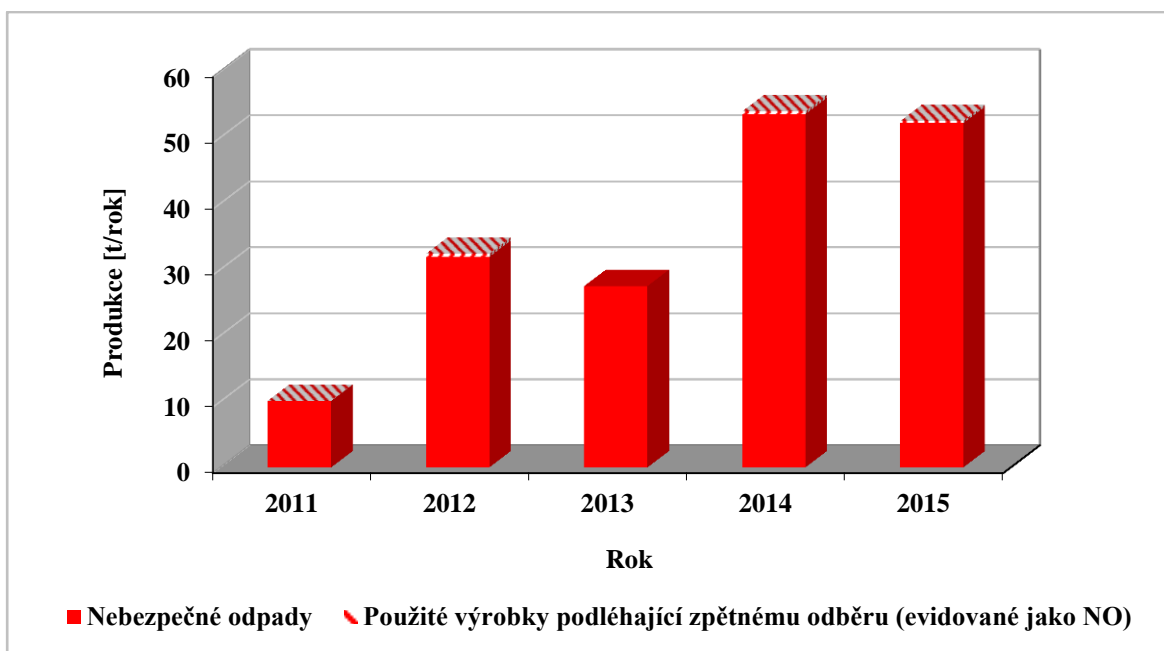

Graf č. 8 – Produkce hmotnostně nejvýznamnějších nebezpečných odpadů v roce 2015

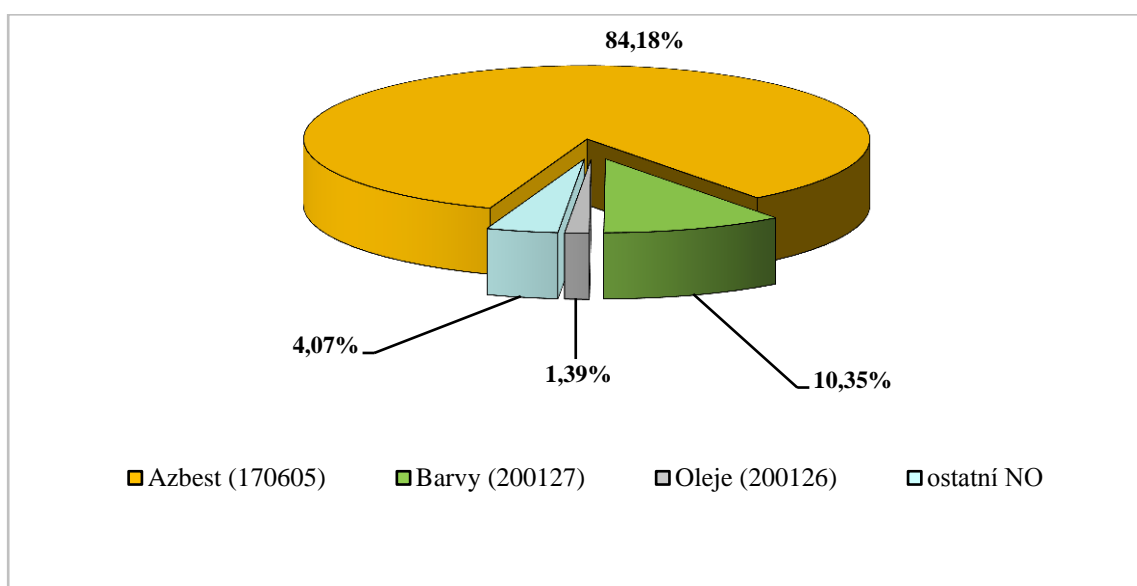

Z hlediska množství je hlavním produkovaným nebezpečným odpadem města odpad katalogové číslo 170605 Stavební materiály obsahující azbest, kterého bylo v roce 2015 vyprodukováno 44,17 t, což činí 84,18 % produkce nebezpečných odpadů města.

Druhým hmotnostně významným nebezpečným odpadem je odpad kat. č. 200127 Barvy, tiskařské barvy, lepidla a pryskyřice obsahující nebezpečné látky. Tento odpad zaujímá na celkové produkci nebezpečných odpadů cca 10,35 %. Dalších 1,39 % zaujímají odpadní oleje (kat. č. 20 01 26).

2.2.1.6 Biologicky rozložitelné komunální odpady a biologicky rozložitelné odpady

Pod pojmem BRKO se zahrnují veškeré komunální odpady mající podíl biologicky rozložitelné složky. Do výpočtu celkového množství produkovaného BRKO se z jednotlivých druhů odpadů započítává pouze jejich biologicky rozložitelná část. Nejvýznamnější složkou BRKO je SKO. SKO obsahuje biologicky rozložitelnou složku ve výši 48 %. Dále významně přispívají k produkci BRKO objemný odpad (katalogové číslo 20 03 07) a biologicky rozložitelné odpady ze zahrad a parků (katalogové číslo 20 02 01).

Do výpočtu jsou dále zahrnuty odpady papír a lepenka (20 01 01), biologicky rozložitelný odpad z kuchyní a stravoven (20 01 08) oděvy (20 01 10), textilní materiály (20 01 11), dřevo neuvedené pod číslem 20 01 37 (20 01 38) a odpad z tržišť (20 03 02). V následující tabulce jsou uvedeny koeficienty podílu biologicky rozložitelných odpadů v jednotlivých komunálních odpadech.

Tabulka č. 9 – Koeficienty podílu biologicky rozložitelných odpadů v komunálním odpadu

Katalogové číslo odpadu	Název	Koeficienty podílu biologicky rozložitelných odpadů v komunálním odpadu
20 01 01	Papír a lepenka	1
20 01 08	Biologicky rozložitelný odpad z kuchyní a stravoven	1
20 01 10	Oděvy	0,75
20 01 11	Textilní materiály	0,75
20 01 38	Dřevo neuvedené pod k. č. 20 01 37	1
20 02 01	Biologicky rozložitelný odpad (ze zahrad a parků)	1
20 03 01	Směsný komunální odpad	0,48
20 03 02	Odpad z tržišť	0,75
20 03 07	Objemný odpad	0,30

Zdroj: Matematické vyjádření soustavy indikátorů

Následující tabulka uvádí měrné množství biologicky rozložitelných komunálních odpadů na jednoho obyvatele a rok, které je možné v cílových letech uložit na skládku.

Tabulka č. 10 – Měrné množství BRKO na jednoho obyvatele

Rok	Dle směrnice	Skutečná produkce uložena na skládku	Dle směrnice
	2013	2015	2020
Měrné množství BRKO (kg/obyv. a rok)	74	128,4	52

Tabulka č. 11 – Produkce a nakládání s BRKO v roce 2015

Katalogové číslo	Název druhu odpadu	Koeficient BRO v KO	Produkce (t)	Produkce BRKO (t)	Materiálové využití		Energetické využití		Skládkování		Spalování	
					KO	BRO v KO	KO	BRO v KO	KO	BRO v KO	KO	BRO v KO
15 01 01	Papírové a lepenkové obaly	1	154,827	154,827	154,827	154,827	0,000	0,000	0,000	0,000	0,000	0,000
20 01 01	Papír a lepenka	1	268,225	268,225	268,225	268,225	0,000	0,000	0,000	0,000	0,000	0,000
20 01 11	Textilní materiály	0,75	61,368	46,026	61,368	46,026	0,000	0,000	0,000	0,000	0,000	0,000
20 03 01	Směsný komunální odpad	0,48	3496,994	1 678,557	0,000	0,000	0,000	0,000	3 496,99	1 678,56	0,000	0,000
20 03 02	Odpad z tržišť	0,75	170,65	127,988	0,000	0,000	0,000	0,000	170,650	127,988	0,000	0,000
20 03 07	Objemný odpad	0,30	993,632	298,090	0,000	0,000	0,000	0,000	993,630	298,089	0,000	0,000
Celkem				2 573,712		469,078		0		2 104,63		0

Zdroj dat: Evidence města, vlastní výpočet

Na skládku komunálního odpadu bylo v roce 2015 uloženo 2 104,63 t biologicky rozložitelného komunálního odpadu obsaženého převážně ve směsném komunálním odpadu a objemném odpadu. Při přepočtu na obyvatele města, je nutno konstatovat, že je výrazně překročen již zprůměrovaný limit pro povolené ukládání BRKO na obyvatele do skládek pro rok 2013.

Biologicky rozložitelný materiál – rostlinný materiál ze zeleně

Na území města je zaveden oddělený sběr rostlinného materiálu z městské zeleně a zahrad. Mezi občany je rozmístěno celkem 950 nádob na biomateriál, které jsou ve vegetačním období pravidelně sváženy. Město prostřednictvím Technických služeb provozuje komunitní kompostárnu, na které jsou zpracovávány jak biomateriály sesbírané od občanů, tak z údržby městské zeleně. S postupně zvyšujícím se množstvím sesbíraných biomateriálů od občanů se kapacita kompostárny začíná jevit jako nedostatečná a bude nutno do budoucna počítat s jejím rozšířením.

Graf č. 9 – Produkce materiálu ze zeleně v období 2011 - 2015

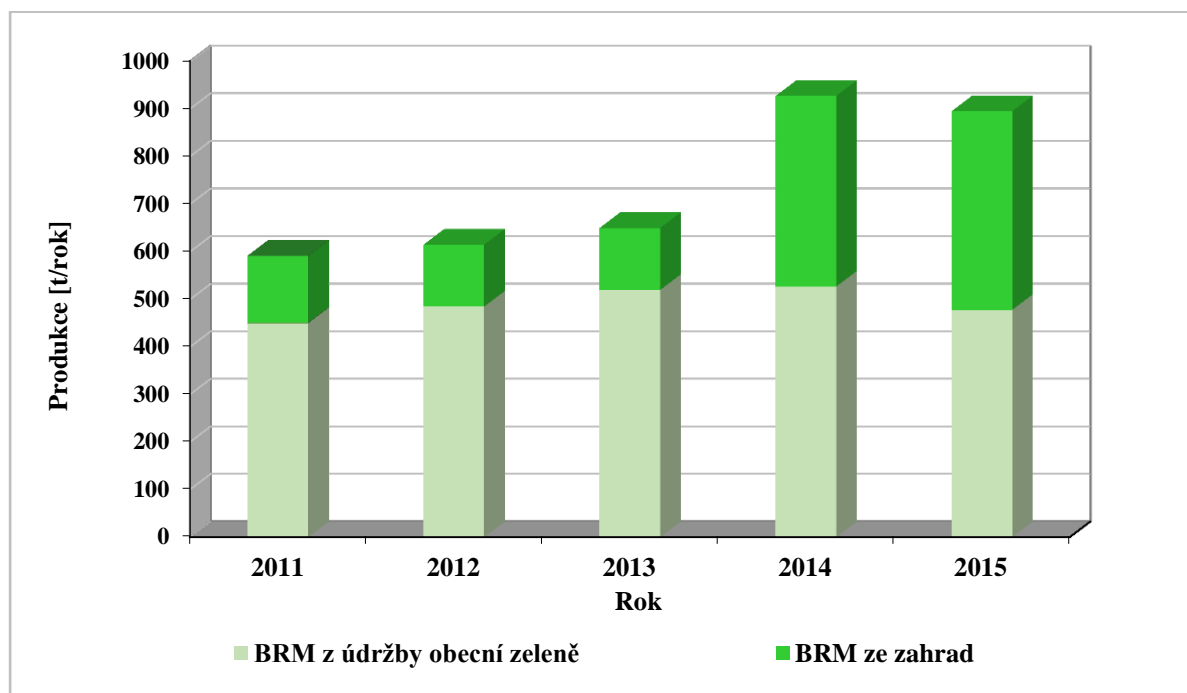

Sběr biomateriálů na území města nezahrnuje sběr biologicky rozložitelných odpadů z kuchyní a stravoven a to jak z občanské, tak živnostenské oblasti a sběr bioodpadů živočišného původu.

2.2.2 Nakládání s odpady

Všechny odpady vyprodukované na území města byly předány oprávněným osobám k jejich dalšímu zpracování nebo odstranění. V tabulce č. 12 je uvedeno jakým konečným způsobem bylo s jednotlivými odpady nakládáno.

Tabulka č. 12 – Způsob nakládání s odpady v roce 2015

Katalogové číslo	Název druhu odpadů	Kategorie odpadu	Nakládání 2015 (t/rok)						Soulad s POH kraje		
			kódy R1-R13		kódy D1-D15		kódy N1-N15 s výjimkou N3		N3	ano	ne
080111	Odpadní barvy a laky obsahující organická rozpouštědla nebo jiné nebezpečné látky	N			D10	0,565			X*	x	
101103	Odpadní materiály na bázi skelných vláken	O			D1	1,860			X*	x	
130208	Jiné motorové, převodové a mazací oleje	N	R9	0,012					X*	x	
150101	Papírové a lepenkové obaly	O	R12	154,827					X*	x	
150102	Plastové obaly	O	R12	197,424					X*	x	
150107	Skleněné obaly	O	R12	252,458					X*	x	
150110	Obaly obsahující zbytky nebezpečných látek nebo obaly těmito látkami znečištěné	N			D1	0,310			X*	x	
150111	Kovové obaly obsahující nebezpečnou výplňovou hmotu (např. azbest) včetně prázdných tlakových nádob	N	R4	0,350					X*	x	
150202	Absorpční činidla, filtrační materiály (včetně olejových filtrů jinak blíže neurčených), čisticí tkaniny a ochranné oděvy znečištěné nebezpečnými látkami	N			D10	0,055			X*	x	

Katalogové číslo	Název druhu odpadů	Kategorie odpadu	Nakládání 2015 (t/rok)						Soulad s POH kraje		
			kódy R1-R13		kódy D1-D15		kódy N1-N15 s výjimkou N3		N3	ano	ne
160103	Pneumatiky	O	R12	18,569					X*	x	
160107	Olejové filtry	N			D10	0,041			X*	x	
160113	Brzdové kapaliny	N			D10	0,036			X*	x	
160119	Plasty	O			D1	0,420			X*	x	
170402	Hliník	O	R4	0,917					X*	x	
170407	Směsné kovy	O	R4	1,426					X*	x	
170504	Zemina a kamení neuvedené pod číslem 170503	O					N11	3 556,990	X*	x	
170605	Stavební materiály obsahující azbest	N			D1	44,170			X*	x	
170904	Směsné stavební a demoliční odpady neuvedené pod čísly 17 09 01, 17 09 02 a 17 09 03	O					N12	1 403,150	X*	x	
200101	Papír a lepenka	O	R12	268,225					X*	x	
200111	Textilní materiály	O	R12	61,368					X*	x	
200113	Rozpouštědla	N	R2	0,089					X*	x	
200114	Kyseliny	N	R6	0,130					X*	x	
200115	Zásady	N	R6	0,003					X*	x	
200119	Pesticidy	N			D10	0,247			X*	x	
200126	Olej a tuk neuvedený pod číslem 200125	N	R9	0,730					X*	x	
200127	Barvy, tiskařské barvy, lepidla a pryskyřice obsahující nebezpečné látky	N			D10	5,430			X*	x	
200133	Baterie a akumulátory, zařazené pod čísly 160601, 160602, nebo pod číslem 160603 a netříděné baterie a	N	R4	0,300					X*	x	

Katalogové číslo	Název druhu odpadů	Kategorie odpadu	Nakládání 2015 (t/rok)						Soulad s POH kraje	
			kódy R1-R13		kódy D1-D15		kódy N1-N15 s výjimkou N3		N3	ano
	akumulátory obsahující tyto baterie									
200140	Kovy	O	R4	28,597					X*	x
200203	Jiný biologicky nerozložitelný odpad	O			D1	198,290			X*	x
200301	Směsný komunální odpad	O			D1	3 496,994			X*	x
200302	Odpad z tržišť	O			D1	170,650			X*	x
200303	Uliční smetky	O			D1	224,840			X*	x
200307	Objemný odpad	O			D1	993,632			X*	x
Celkem				985,425		5 137,54		4 960,14		

Zdroj dat: Podklady města

* Všechny odpady vyprodukované na území města byly předány oprávněným osobám k jejich dalšímu zpracování nebo odstranění.

Nesoulad s POH kraje lze spatřit v neplnění cílů, které se týkají zvýšení materiálového využití komunálních odpadů a snižování skládkování BRKO – v roce 2015 bylo zaskládkováno 100 % vyprodukovaného směsného komunálního odpadu. V současné době se ale na území kraje nenachází žádné vhodné zařízení pro konečné materiálové využití a zpracování směsného komunálního odpadu a objemného odpadu.

Tabulka č. 13 – Kódy původu odpadu a způsobů nakládání s odpady pro evidenční účely

Původ odpadů	Kód
<i>Produkce odpadu (vlastní vyprodukovaný odpad)</i>	A00
<i>Odpad převzatý od původce jiné oprávněné osoby (sběr, výkup, shromažďování), nebo jiné provozovny</i>	B00
<i>Množství odpadu převedené z minulého roku (zůstatek na skladu k 1. lednu vykazovaného roku)</i>	C00
Způsob nakládání s odpady	Kód
Využívání odpadů	
Využití odpadu způsobem obdobným jako paliva nebo jiným způsobem k výrobě energie	XR1
Zpětné získávání /regenerace rozpouštědel	XR2
Recyklace nebo zpětné získávání organických látek, které se nepoužívají jako rozpouštědla (včetně biologických procesů mimo kompostování a biologickou dekontaminaci)	XR3
Recyklace/zpětné získávání kovů a sloučenin kovů	XR4
Recyklace/ zpětné získávání ostatních anorganických materiálů	XR5
Regenerace kyselin a zásad	XR6
Zpětné získávání látek používaných ke snižování znečištění	XR7
Zpětné získávání složek katalyzátorů	XR8
Rafinace olejů nebo jiný způsob opětovného použití olejů	XR9
Aplikace do půdy, která je přínosem pro zemědělství nebo zlepšuje ekologii	XR10
Využití odpadů získaných některým ze způsobů uvedených pod označením R1 až R10	XR11
Úprava odpadů před využitím některým ze způsobů uvedených pod označením R1 až R11	XR12
Skladování odpadů před využitím některým ze způsobů uvedených pod označením R1 až R12 (s výjimkou dočasného skladování v místě vzniku před sběrem) k 31. prosinci vykazovaného roku	XR13
Odstraňování odpadů	
Ukládání v úrovni nebo pod úrovní terénu (skládkování)	XD1
Úprava půdními procesy (např. biologický rozklad kapalných odpadů nebo kalů v půdě, apod.)	XD2
Hlubinná injektáž (např. injektáž čerpatelných kapalných odpadů do vrtů, solných komor nebo prostor přírodního původu, apod.)	XD3
Ukládání do povrchových nádrží (např. vypouštění kapalných odpadů nebo kalů do prohlubní, vodních nádrží, lagun, apod.)	XD4
Ukládání do speciálně technicky provedených skládek (např. ukládání do utěsněných oddělených, prostor, které jsou uzavřeny a izolovány navzájem i od vnějšího prostředí, apod.)	XD5
Biologická úprava jinde v této příloze nespecifikovaná, jejímž konečným produktem jsou sloučeniny nebo směsi, které se odstraňují některým ze způsobů uvedených pod označením D1 až D12	XD8
Fyzikálně-chemická úprava jinde v této příloze nespecifikovaná, jejímž konečným produktem jsou sloučeniny nebo směsi, které se odstraňují některým ze způsobů uvedených pod označením D1 až D12 (např. odpařování, sušení, kalcinace)	XD9
Spalování na pevnině	XD10

Trvalé uložení (např. ukládání v kontejnerech do dolů)	XD12
Úprava složení, míšení nebo směšování odpadů před jejich odstraněním některým ze způsobů uvedených pod označením D1 až D12	XD13
Přebalení odpadů před jejich odstraněním některým ze způsobů uvedených pod označením D1 až D13	XD14
Skladování odpadů před jejich odstraněním některým ze způsobů uvedených pod označením D1 až D14 (s výjimkou dočasného skladování na místě vzniku před sběrem) k 31. prosinci vykazovaného roku	XD15
Ostatní	
Využití odpadů na povrchu terénu s výjimkou využití odpadů na skládce	XN1
Předání kalů ČOV k použití na zemědělské půdě	XN2
Předání jiné oprávněné osobě (kromě přepravce, dopravce), nebo jiné provozovně	XN3
Zůstatek na skladu k 31. prosinci vykazovaného roku	XN5
Přeshraniční přeprava odpadu z členského státu EU do ČR	BN6
Přeshraniční přeprava odpadu do členského státu EU z ČR	XN7
Předání (dílů, odpadů) pro opětovné použití	XN8
Zpracování autovraku	XN9
Prodej odpadu jako suroviny („druhotné suroviny“)	XN10
Využití odpadu na rekultivace skládek	XN11
Ukládání odpadů jako technologický materiál na zajištění skládky	XN12
Kompostování	XN13
Biologická dekontaminace	XN14
Protektorování pneumatik	XN15
Dovoz odpadu ze státu, který není členským státem EU	BN16
Vývoz odpadu do státu, který není členským státem EU	XN17
Zpracování elektroodpadu	XN18
Převzetí elektrozařízení pocházejících z domácností podle § 37g písm. f) zákona od fyzické osoby - občana nebo právnické osoby, převzetí zpětně odebraných některých výrobků od právnické osoby nebo fyzické osoby oprávněné k podnikání, která zajišťuje zpětný odběr podle § 37k, § 31g, § 31h nebo § 38 zákona, první převzetí autovraku, když bylo zároveň vydáno potvrzení o převzetí dle § 37b zákona, první převzetí vozidel z různých druhů dopravy (železniční, letecká, lodní a další) určených k využití nebo převzetí odpadů od fyzické osoby - občana mimo obecní systém sběru a nakládání s komunálními odpady	BN30
Odpad po úpravě, když nedošlo ke změně katalogového čísla odpadu	BN40
Inventurní rozdíl – vyrovnání nedostatku odpadu	XN50
Inventurní rozdíl – vyrovnání přebytku odpadu	XN53
Staré zátěže, živelní pohromy, černé skládky apod.	XN60
Staré zátěže, živelní pohromy, černé skládky apod.	XN63

Zdroj: Vyhláška č. 383/2001 Sb., v platném znění

Tabulka č. 14 – Celková produkce a nakládání s odpady v roce 2015

Popis	Ostatní odpady		Nebezpečné odpady		Odpady celkem	
	[t/rok]	[%]	[t/rok]	[%]	[t/rok]	[%]
Produkce celkem	11 030,64	100,00	52,47	100,00	11 083,11	100,00
Úprava nebo využití (R2-R12; včetně N1-N15) s výjimkou N3	5 943,95	53,89	1,61	3,08	5 945,57	53,65
Skládkování	5 086,69	46,11	44,48	84,78	5 131,17	46,30
Spalování	0,00	0,00	6,37	12,15	6,37	0,06

Zdroj dat: Evidence města, vlastní šetření

Graf č. 10 – Způsoby nakládání s odpady v roce 2015

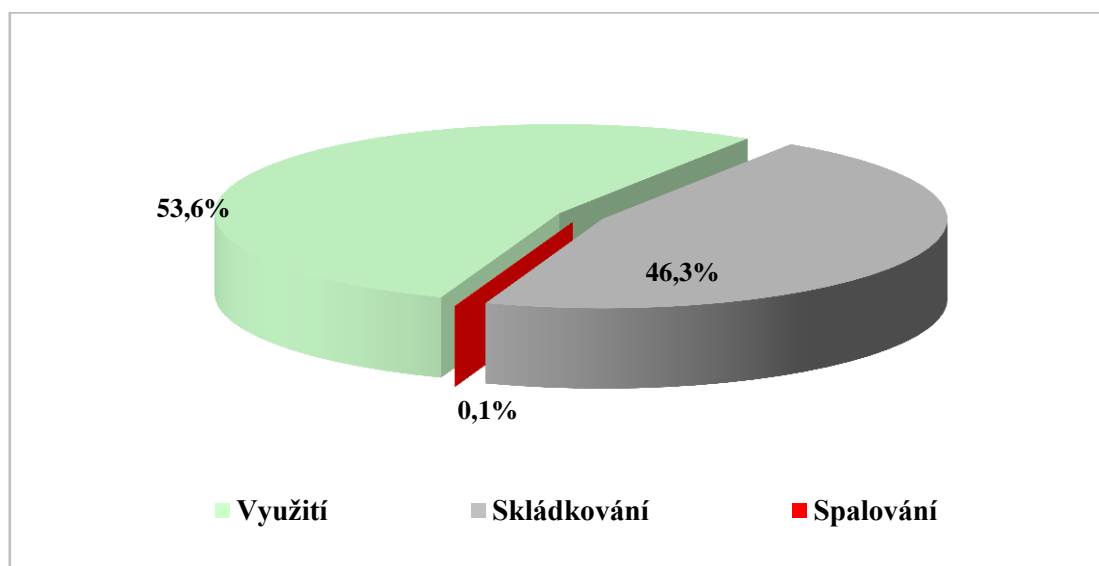

V roce 2015 bylo z celkové produkce 11 083 t odpadů předáno 53,6 % k dalšímu materiálovému využití a recyklaci a 46,3 % produkovaných odpadů bylo skládkováno. Velké negativum je skládkování veškerého směsného komunálního odpadu a po vytřídění dřevěných částí také objemného odpadu.

Tabulka č. 15 – Produkce a nakládání s komunálními odpady v roce 2015

Popis	Ostatní odpady		Z OO* BRKO		Nebezpečné odpady		Odpady celkem	
	[t/rok]	[%]	[t/rok]	[%]	[t/rok]	[%]	[t/rok]	[%]
Produkce celkem	6047,31	100,00	2 573,71	100,00	7,589	100,00	6054,89	100,00
Úprava nebo využití (R2-R12; včetně N1-N15) s výjimkou N3	962,899	15,92	469,08	18,23	1,602	21,11	964,50	15,93
Skládkování	5084,41	84,08	2104,63	81,77	0,31	4,08	5084,72	83,98
Spalování	0,00	0,00	0,00	0,00	5,677	74,81	5,677	0,09

Zdroj dat: Evidence města, vlastní šetření

*OO – Ostatní odpady

Z výše uvedené tabulky je důležité množství BRKO, které bylo městem v roce 2015 zaskládováno. V přepočtu na 1 obyvatele to vychází na 128 kg BRKO uloženého na skládky.

Graf č. 11 – Způsoby nakládání s komunálními odpady v roce 2015

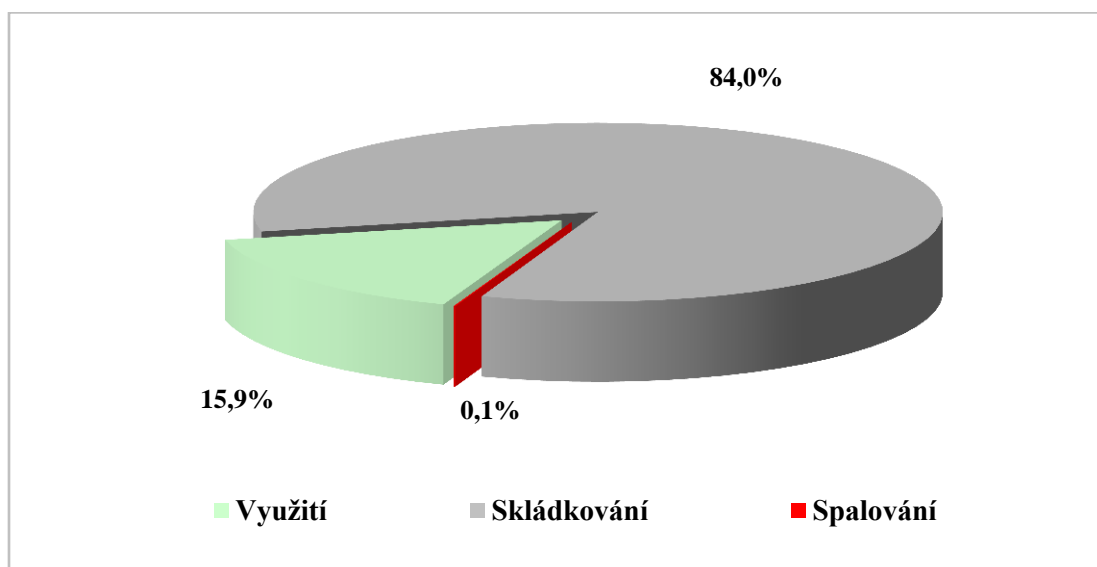

V roce 2015 bylo městem vyprodukováno celkem 6 054,89 t komunálních odpadů. Veškeré komunální odpady vyprodukované městem byly předány oprávněným osobám k jejich dalšímu zpracování nebo odstranění.

Z grafu č. 11 je patrné, že cca 84 % z celkového množství vyprodukovaných komunálních odpadů bylo ukládáno na skládky. Upravováno nebo dále využito bylo cca 16 % komunálních odpadů.

2.2.3 Zpětný odběr

Zajistit zpětný odběr použitých výrobků nabídnutých ke zpětnému odběru jsou povinny právnické osoby nebo fyzické osoby oprávněné k podnikání, které výrobky uvedené v § 38 odst. 1 zákona, o odpadech, vyrábí nebo uvádí na trh v České republice výrobky zahraničního výrobce (dále jen „povinná osoba“), a to bez ohledu na výrobní značku a do výše, které za vykazované období stanovené podle odstavce 10 tohoto ustanovení vyrobí nebo doveze.

Povinnost zpětného odběru se vztahuje na následující komodity (dle § 38 zákona o odpadech):

- výbojky a zářivky,
- pneumatiky,
- elektrozařízení pocházející z domácností [§37g písm. f)].

Zpětnému odběru dále podléhají baterie a akumulátory [§ 30 a 31 zákona o odpadech].

Podrobnosti provedení zpětného odběru jsou ošetřeny vyhláškou č. 237/2002 Sb., o podrobnostech způsobu provedení zpětného odběru některých výrobků, ve znění pozdějších předpisů, a vyhláškou č. 248/2015 Sb., o podrobnostech provádění zpětného odběru pneumatik.

Město má uzavřeny smlouvy s kolektivními systémy ASEKOL, a.s.; ELEKTROWIN a.s., EKOLAMP s.r.o. a ECOBAT s.r.o.

ASEKOL, a.s.

Společnost ASEKOL, a.s. byla založena v červenci 2005 jako provozovatel tzv. kolektivního systému zpětného odběru elektrozařízení, jehož služeb mohou na základě smlouvy využít výrobci nebo dovozci elektrozařízení. Společnost ASEKOL je na základě rozhodnutí ministerstva životního prostředí (MŽP) zapsána do seznamu kolektivních systémů. Rozhodnutí MŽP nabylo právní moci dnem 22. 12. 2005.

ELEKTROWIN a.s.

Společnost ELEKTROWIN a. s. byla založena 25. května 2005 jako provozovatel kolektivního systému, a to výrobci velkých a malých domácích spotřebičů. Do obchodního rejstříku byla zapsána 15. července 2005 a 5. prosince nabylo právní moci rozhodnutí o registraci kolektivního systému ELEKTROWIN a. s. na MŽP.

EKOLAMP s.r.o.

Společnost EKOLAMP s.r.o. je neziskovou organizací, která byla založena 30. 5. 2005. Ekolamp vytváří síť sběrných míst a zajišťuje sběr a svoz použitých osvětlovacích zařízení, jejich zpracování včetně následného materiálového využití a odstranění zbytkových odpadů. Rozhodnutím Ministerstva životního prostředí ČR byla společnost Ekolamp dne 13. 12. 2005 zapsána do Seznamu výrobců elektrozařízení.

ECOBAT s.r.o.

ECOBAT s. r. o. byl založen jako nezisková organizace v roce 2002 na základě tzv. Dobrovolné dohody mezi Ministerstvem životního prostředí a Českým sdružením výrobců a dovozců přenosných baterií. V prosinci roku 2009 získala společnost ECOBAT s.r.o. oprávnění od Ministerstva životního prostředí ČR k provozování kolektivního systému pro zpětný odběr použitých baterií.

Tabulka č. 16 – Množství elektrozařízení převzatých kolektivními systémy v období 2013 – 2015 v rámci zpětného odběru

Kolektivní systém	Množství [t/rok]				
	2011	2012	2013	2014	2015
ASEKOL*	3,246	6,279	3,708	4,780	7,546
ELEKTROWIN	45,021	34,455	39,47	38,394	63,681
EKOLAMP	0,445	0,547	0,578	0,540	0,710
ECOBAT	0,08	0,085	0,14	0,153	0,198

* do údajů není započítán sběr prostřednictvím červených kontejnerů rozmístěných po městě

Zdroj dat. Evidence města a kolektivních systémů

2.2.4 Zařízení k nakládání s odpady

Tabulka č. 17 – Provozovaná zařízení k nakládání s odpady

Technologie	Ident. kód	Provozovatel	Místo provozu (nakládání)	Souhlas do roku
Sběr odpadu	CZH00841	EKOSEV, s.r.o. IČ: 25915819	Hradecká 1092	31.12.2020
Sběr odpadu	CZH00873	HOFR Metal, s.r.o. IČ: 25935691	Popovice 99	30.11.2020
Sběr a demontáž autovraků	CZH00087	Radomír Končický IČ: 11041676	Popovice 30	31.1.2021
Skládka S-OO3	CZH00484	Technické služby města Jičína IČ: 64814467	Popovice	neomezeno
sběrný dvůr	CZH00376	Technické služby města Jičína IČ: 64814467	Konecchlumského 981	30.6.2021
výkupna a třídírna	CZH00377	Technické služby města Jičína IČ: 64814467	Konecchlumského 981	31.12.2017

Zdroj dat: Evidence města, Seznam oprávněných osob k nakládání s odpady na území kraje

2.2.5 Prognóza vývoje

Do budoucna se nepředpokládá žádná výrazná změna struktury a počtu obyvatelstva a neplánuje se ani zásadní změna charakteristiky města.

Separace využitelných složek komunálního odpadu bude v dalších letech postupně narůstat. Hodnoty separace jednotlivých složek se pomalu ustálí v závislosti na počtu obyvatel a ekonomickém růstu. Předpokládá se, že s nárůstem separace bude pokračovat postupný pokles produkce směsného komunálního odpadu.

Další nárůst je předpokládán také u biologicky rozložitelných materiálů, které jsou sbírány v režimu předcházení vzniku odpadů. Od 1. 1. 2015 je dle platné legislativy zaveden povinný sběr BRKO. Na separaci těchto odpadů bude v budoucnu kladen mnohem větší důraz a předpokládá se další nárůst množství těchto odpadů. Kapacita stávající komunitní kompostárny je téměř naplněna. Do budoucna bude nutno řešit její navýšení.

Do budoucna bude nutno řešit také způsob dalšího nakládání se směsným komunálním odpadem a objemným odpadem, jelikož stávající kapacita skládky je již téměř vyčerpána.

2.2.6 Vyhodnocení stávajícího systému sběru a nakládání s komunálními odpady a jeho soulad se závaznou částí POH kraje

Tabulka č. 18 – Vyhodnocení systému nakládání s odpady

Odpadové hospodářství města	Soulad nakládání s odpady se závaznou částí POH kraje	Stručný popis
Předcházení vzniku odpadů	částečně	<i>Ve městě nejsou kromě odděleného sběru BRO a kontejneru na odpadní textil společnosti Diakonie Broumov přijata žádná opatření k předcházení vzniku odpadů</i>
Separace odpadů	ANO	<i>Všechny požadované komodity jsou separovány</i>
Papír	částečně	<i>Papír je s hlediska separovaného sběru nejúspěšnější komoditou, ovšem výtěžnost separace bude nutno do budoucna zvýšit a bude vhodné mít k dispozici údaje od výkupu papíru, kolik papírů jim předali občané Jičína.</i>
Plast	částečně	<i>Plast je samostatně sbírán. Úroveň separace je nízká, bude nutno ji do budoucna zvýšit.</i>
Sklo	částečně	<i>Úroveň separace skla je relativně dostatečná, ale je možno ji dále zvyšovat.</i>
Nápojový karton	částečně	<i>Je sbírán společně s plastem.</i>
Kovy	částečně	<i>Jsou sbírány na sběrném dvoře, případně je občané předávají do výkupu.</i>
Obalové odpady	ANO	<i>Jsou sbírány společně s ostatními separovanými komoditami.</i>
Biologicky rozložitelný komunální odpad	částečně	<i>BRM je sbírán v rámci předcházení vzniku odpadů prostřednictvím nádobového systému a na sběrných dvorech. Do budoucna se předpokládá, že se bude úroveň separace BRM výrazně zvyšovat. BRM je předáván na komunitní kompostárnu, jejíž kapacita je již naplněna a bude nutno je rozšířit. Sběr BRO s obsahem vedlejších produktů živočišného původu není provozován.</i>
SKO	NE	<i>Směsný komunální odpad je skládkován.</i>
NO s KO	ANO	<i>NO jsou průběžně sbírány na sběrném dvoře.</i>
Stavební odpady	ANO	<i>Občané mohou stavební odpady odložit na sběrném dvoře, případně přímo na skládce.</i>
Technická vybavenost území	částečně	<i>Město je nedostatečně technicky vybaveno. Bude vhodné modernizovat a dále rozvíjet sběrný dvůr, dále pokračovat v optimalizaci sítě sběrných hnízd na separovaný odpad a zvýšit separaci využitelných složek komunálního odpadu. Bude nezbytné dále posilovat systém pro sběr biomateriálů a řešit rozšíření koncového zařízení na jejich zpracování. Bude nutno modernizovat linku na dotřídění separovaných komodit. Je nutno vybudovat další etapu skládky za účelem ukládání netříditelného komunálního odpadu a začít řešit způsob nakládání s SKO od roku 2024, což je podmíněno vybudováním plochy na úpravu SKO.</i>

Odpadové hospodářství města	Soulad nakládání s odpady se závaznou částí POH kraje	Stručný popis
Informovanost a propagace	částečně	<i>Přestože jsou v místním tisku a na internetových stránkách města uveřejňovány informace o odpadovém hospodářství města, nebyla v posledních letech realizována žádná výraznější kampaň na podporu zvýšení separace využitelných komodit, Jedinou významnější výjimkou byla kampaň při zavádění svozu biomateriálů, kdy ke každé smlouvě byl předán malý plakát o tom, co do popelnice či na sběrný dvůr patří či nikoliv. Jsou využívány motivační programy kolektivních systémů a autorizované obalové společnosti.</i>

Zdroj: Vlastní šetření

Z vyhodnocení způsobu nakládání s odpady města v roce 2015 vyplynula zásadní neshoda s požadavky zákona o odpadech. Jedná se především o skutečnost, že veškerý směsný komunální odpad je skládkován. Směsný komunální odpad obsahuje z téměř 50 % biologicky rozložitelný komunální odpad, který by neměl být ukládán na skládky.

V § 9 a zákona o odpadech je zakotvena **hierarchie nakládání s odpady**.

V rámci odpadového hospodářství musí být dodržována tato hierarchie způsobů nakládání s odpady

- a) předcházení vzniku odpadů,
- b) příprava k opětovnému použití,
- c) recyklace odpadů,
- d) jiné využití odpadů, například energetické využití,
- e) odstranění odpadů.

Od hierarchie způsobů nakládání s odpady je možno se odchýlit v případě odpadů, u nichž je to podle posouzení celkových dopadů životního cyklu zahrnujícího vznik odpadu a nakládání s ním vhodné s ohledem na nejlepší celkový výsledek z hlediska ochrany životního prostředí.

Při uplatňování hierarchie se zohlední

- a) celý životní cyklus výrobků a materiálů, zejména s ohledem na snižování vlivu nakládání s odpady na životní prostředí a lidské zdraví,
- b) technická proveditelnost a hospodářská udržitelnost,
- c) ochrana zdrojů surovin, životního prostředí, lidského zdraví a hospodářské a sociální dopady.

2.3 Náklady na odpadové hospodářství

Tabulka č. 19 – Příjmy a výdaje na odpadové hospodářství v období 2013 – 2015

Název nástroje	2013		2014		2015	
	Kč	[%]	Kč	[%]	Kč	[%]
Příjmy						
Poplatky, ceny hrazené občany a živnostníky	7 267 916,00	77,49	7 051 502,00	77,62	6 354 761,00	58,04
Příjmy od Autorizované obalové společnosti	2 058 168,00	21,94	1 972 622,00	21,71	2 043 395,00	18,66
Příjmy od kolektivních systémů za OEEZ	52 689,00	0,56	60 836,00	0,67	145 953,00	1,33
Prodej využitelných druhotných surovin	-	-	-	-	-	-
Jiné příjmy z OH	-	-	-	-	-	-
Celkové příjmy	9 378 773,00	100,00	9 084 960,00	100,00	8 544 109,00	100,00
Výdaje						
Svoz a odstranění SKO	3 100 000,00	35,12	3 100 000,00	35,68	3 100 000,00	32,23
Svoz a odstranění objemného odpadu	889 683,00	10,08	1 175 911,00	13,53	1 783 202,00	18,54
Svoz a využívání BRO	170 670,00	1,93	243 427,00	2,80	581 222,00	6,04
Tříděný sběr	2 211 955,00	25,06	2 294 672,00	26,41	2 302 247,00	23,94
Sběr NSKO	505 608,00	5,73	81 287,00	0,94	93 896,00	0,98
Provoz sběrného dvora		-		-	562 441,00	5,85
Odpady z veřejné zeleně	1 232 678,00	13,96	1 137 600,00	13,09	518 989,00	5,40
Koše na veřejných prostranstvích	674 101,00	7,64	620 343,00	7,14	641 244,00	6,67
Informační a propagační akce	20 000,00	0,23	20 000,00	0,23	20 000,00	0,21
Černé skládky	23 000,00	0,26	15 601,00	0,18	13 640,00	0,14
Celkové výdaje	8 827 695,00	100,00	8 688 841,00	100,00	9 616 881,00	100,00
Bilance	551 078,00		396 119,00		-1 072 772,00	

Zdroj: Evidence města

2.4 Posouzení nezbytných změn a doplnění systému sběru a nakládání s komunálními odpady

Do roku 2020 bude, podle požadavků Závazné části POH kraje, která je v souladu se Závaznou částí Plánu odpadového hospodářství České republiky, třeba na území města dále zvyšovat přípravu k opětovnému použití a recyklaci zejména u papíru, plastů, skla a kovů.

Bude nutno řešit nakládání se směsným komunálním odpadem, jelikož kapacita stávající skládky je již téměř naplněna. V rámci plnění cíle ze závazné části pro směsný komunální odpad a zákonné povinnosti k roku 2024 – zákaz skládkování – bude nutno řešit nakládání a využití SKO, který nebude možno od roku 2024 skládkovat, v zařízeních k tomu určených v souladu s platnou legislativou. To je mimo jiné podmíněno vybudováním plochy na úpravu SKO poblíž skládky s halou, drtičem a sítím. Podsítná frakce bude muset mít výhřevnost a biologickou aktivitu (AT) nižší, než bude stanovovat nový zákon o odpadech, nadsítná frakce bude využita jako příměs pro výrobu alternativního paliva.

Pro zajištění plnění cíle pro omezování skládkování BRKO na rok 2020 – 35 % BRKO uloženého na skládky v roce 1995 – bude nezbytné odklonit od skládkování další BRKO, který je v současně době skládkován.

S ohledem na postupný požadovaný nárůst úrovně sběru odpadních elektrických a elektronických zařízení od roku 2016 do roku 2021 je zřejmé, že kolektivní systémy budou muset meziročně zvýšit úroveň sběru odpadních elektrických a elektronických zařízení.

Pro podporu plnění cíle POH ČR pro úroveň tříděného sběru odpadních přenosných baterií a akumulátorů bude nutno na území města zvýšit úroveň tříděného sběru odpadních přenosných baterií a akumulátorů.

Do roku 2024 bude nezbytné podpořit rozšíření sběrné sítě a její využití nejvýznamnějšími původci vedlejších produktů živočišného původu a biologicky rozložitelných odpadů z kuchyní a stravoven a to jak z občanské, tak živnostenské oblasti.

V oblasti technické vybavenosti města / regionu bude nutné řešit využívání směsných komunálních odpadů a biologicky rozložitelných odpadů.

3 ZÁVAZNÁ ČÁST

Závazná část Plánu odpadového hospodářství města je v souladu s obecně závaznou vyhláškou kraje, kterou se vyhláší závazná část Plánu odpadového hospodářství kraje.

Obecně závazná vyhláška kraje je v souladu se závaznou částí Plánu odpadového hospodářství ČR a jejími změnami (Nařízení vlády č. 352/2014, o Plánu odpadového hospodářství České republiky pro období 2015-2024).

Závazná část reflektuje strategii a vytyčené priority rozvoje odpadového hospodářství na další období. Závazná část obsahuje cíle, zásady a opatření, které zohledňují politiku životního prostředí České republiky, evropské závazky České republiky a potřeby současného odpadového hospodářství.

Závazná část Plánu odpadového hospodářství, je založena na principu dodržování hierarchie nakládání s odpady (dále rovněž „hierarchie“).

Strategické cíle odpadového hospodářství České republiky na období 2015-2024 jsou:

- **Předcházení vzniku odpadů a snižování měrné produkce odpadů.**
- **Minimalizace nepříznivých účinků vzniku odpadů a nakládání s nimi na lidské zdraví a životní prostředí.**
- **Udržitelný rozvoj společnosti a přiblížení se k evropské "recyklační společnosti".**
- **Maximální využívání odpadů jako náhrady primárních zdrojů a přechod na oběhové hospodářství.**

Pro naplnění strategických cílů odpadového hospodářství ČR bude město plnit níže uvedené cíle, zásady a opatření.

3.1 Předcházení vzniku odpadů, omezování jejich množství a nebezpečných vlastností

3.1.1 Zásady pro nakládání s odpady

V zájmu splnění strategických cílů odpadové politiky České republiky je nutno přijmout zásady pro nakládání s odpady.

Zásady:

- a) Předcházet vzniku odpadů prostřednictvím plnění „Programu předcházení vzniku odpadů“ zpracovaným MŽP a dalšími opatřeními podporujícími omezování vzniku odpadů.
- b) Při nakládání s odpady uplatňovat hierarchii nakládání s odpady. S odpady nakládat v pořadí: předcházení vzniku, příprava k opětovnému použití, recyklace, jiné využití (například energetické využití) a na posledním místě odstranění (bezpečné odstranění), a to při dodržení všech požadavků, právních předpisů, norem a pravidel pro zajištění ochrany lidského zdraví a životního prostředí.
Při uplatňování hierarchie nakládání s odpady podporovat možnosti, které představují nejlepší celkový výsledek z hlediska životního prostředí. Zohledňovat celý životní cyklus výrobků a materiálů, a zaměřit se na snižování vlivu nakládání s odpady na životní prostředí.
- c) Podporovat způsoby nakládání s odpady, které využívají odpady jako zdroje surovin, kterými jsou nahrazovány primární přírodní suroviny.
- d) Podporovat nakládání s odpady, které vede ke zvýšení hospodářské využitelnosti odpadu.
- e) Podporovat přípravu na opětovné použití a recyklaci odpadů.
- f) Nepodporovat skládkování nebo spalování recyklovatelných materiálů.
- g) U zvláštních toků odpadů je možno připustit odchýlení se od stanovené hierarchie nakládání s odpady, je-li to odůvodněno zohledněním celkových dopadů životního cyklu u tohoto odpadu a nakládání s ním.
- h) Při uplatňování hierarchie nakládání s odpady reflektovat zásadu předběžné opatrnosti předcházet nepříznivým vlivům nakládání s odpady na lidské zdraví a životní prostředí.
- i) Při uplatňování hierarchie nakládání s odpady zohlednit zásadu udržitelnosti včetně technické proveditelnosti a hospodářské udržitelnosti.
- j) Při uplatňování hierarchie nakládání s odpady zajistit ochranu zdrojů surovin, životního prostředí, lidského zdraví s ohledem na hospodářské a sociální dopady.
- k) Jednotlivé způsoby nakládání s odpady v rámci České republiky musí vytvářet komplexní celek zaručující co nejmenší negativní vlivy na životní prostředí a vysokou ochranu lidského zdraví.

3.1.2 Program předcházení vzniku odpadů

Prevence v odpadovém hospodářství bude směřovat jak ke snižování množství vznikajících odpadů, tak ke snižování jejich nebezpečných vlastností, které mají nepříznivý dopad na životní prostředí a zdraví obyvatel. Za prevenci v této oblasti je rovněž považováno opětovné využití výrobků a příprava k němu. Cíle a opatření jsou zaměřeny obecně na prevenci vzniku odpadů se zdůrazněním prevence u vybraných toků.

3.1.2.1 Cíle

Hlavní

Koordinovaným a jednotným přístupem vytvořit podmínky k nižší spotřebě primárních zdrojů a postupnému snižování produkce odpadů.

Další cíle

a)	Po celou dobu realizace Programu předcházení vzniku odpadů využít komplexní informační podporu o problematice, včetně zavedení problematiky předcházení vzniku odpadů do školních projektů, výzkumných programů a výchovných, osvětových a vzdělávacích aktivit související s ochranou a tvorbou životního prostředí.
b)	Zajistit účinné zapojení státní správy na všech úrovních do problematiky předcházení vzniku odpadů s cílem postupného snižování množství odpadů při výkonu státní správy.
c)	Na všech úrovních podpořit, propagovat a dostatečně informovat o dostupných dobrovolných nástrojích (dobrovolné dohody, systémy environmentálního řízení, environmentálního značení, čistší produkce) s cílem jejich postupného rozšiřování.
d)	Vytvořit podmínky ke stabilizaci produkce jednotlivých složek komunálních odpadů a jejímu následnému snižování na všech úrovních veřejné správy a na úrovni občanů.
e)	Podporovat využívání servisních a charitativních středisek a organizací za účelem prodloužení životnosti a opětovného používání výrobků a materiálů.

Indikátor

Indikátor	Nestanoven
Vyhodnocení indikátoru	Slovní popis plnění cílů

3.1.2.2 Opatření

V souvislosti s tím, že se Program předcházení vzniku odpadů hlouběji zaměřuje na vytipované toky odpadů, jsou následující uvedená opatření pouze omezeným výčtem možných kroků v oblasti prevence odpadů.

a) Informační podpora, vzdělávání a osvěta

a)	Podporovat šíření informací a osvětových programů za účelem postupného zvyšování množství zpětně odebraných oděvů, textilu, obuvi, hraček, knih, časopisů, nábytku, kobereců, náradí a dalších znovupoužitelných výrobků. Podpořit propagování činností neziskových organizací zpětně odebírajících výrobky k opětovnému použití a podobných subjektů a podpořit vytvoření interaktivní veřejně přístupné sítě (mapy) těchto organizací a středisek.
b)	Využívat informační a vzdělávací podporu problematiky předcházení vzniku odpadů zaměřenou na všechny úrovně státní správy se zvláštním zaměřením na územní samosprávy měst a obcí s ohledem na stabilizaci produkce a postupné snižování produkce komunálních odpadů.

b) Regulace a plánování

Podporovat technicky a osvětovými kampaněmi domácí, komunitní a obecní kompostování biologicky rozložitelných odpadů u fyzických osob.

c) Metodická podpora a dobrovolné nástroje

a)	Vytvářet podmínky, případně realizovat dobrovolné dohody v oblastech dotčených Programem předcházení vzniku odpadů.
b)	Prosazovat zohledňování environmentálních aspektů se zaměřením na předcházení vzniku odpadů při zadávání zakázek z veřejného rozpočtu, např. zohledňovat požadavky na environmentální systémy řízení, environmentální značení produktů a služeb, upřednostňování znovupoužitelných obalů a další; zohledňovat a upřednostňovat nabídky dokladující použití stavebních materiálů splňujících environmentální aspekty se zaměřením na předcházení vzniku odpadů (environmentální systémy řízení, dobrovolné dohody, environmentální značení); zohledňovat a upřednostňovat nabídky firem dokladující ve své činnosti použití „druhotných surovin“ bezprostředně souvisejících s konkrétní zakázkou.

3.2 Nakládání s komunálními odpady

Za účelem splnění cílů evropské směrnice 2008/98/ES, o odpadech plnit tyto stanovené cíle.

3.2.1 Komunální odpady

3.2.1.1 Cíle

a)	Zavést tříděný sběr minimálně pro odpady z papíru, plastů, skla a kovů.
b)	Do roku 2020 zvýšit nejméně na 50 % hmotnosti celkovou úroveň přípravy k opětovnému použití a recyklaci alespoň u odpadů z materiálů jako je papír, plast, kov, sklo, pocházejících z domácností, a případně odpady jiného původu, pokud jsou tyto toky odpadů podobné odpadům z domácností.

Pro cíl b) se navrhuje stanovení postupných hodnot v určených letech:

- 2016 – 46 %
- 2018 – 48 %
- 2020 – 50 %

Způsob sledování cíle bude stanoven v souladu s platnými právními předpisy EU².

Indikátor

Indikátor a)	Zavedený tříděný sběr pro odpady z papíru, plastů, skla a kovů
Vyhodnocení indikátoru a)	Slovní popis systému tříděného sběru
Indikátor b)	Úroveň přípravy k opětovnému použití a recyklaci u odpadů z materiálů jako je papír, plast, kov, sklo
Vyhodnocení indikátoru b)	Procentuální vyjádření přípravy k opětovnému použití a recyklaci u odpadů z materiálů jako je papír, plast, kov, sklo

3.2.1.2 Zásady

a)	Zachovat, podporovat a rozvíjet samostatný komoditní sběr (papír, plast, sklo, kovy, nápojové kartony) s ohledem na cíle stanovené pro jednotlivé materiály a s ohledem na vyšší kvalitu a objem takto sbíraných odpadů.
b)	Zachovat a rozvíjet dostupnost odděleného sběru využitelných odpadů v obci.
c)	V obci povinně zajistit (zavést) oddělený (tříděný) sběr využitelných složek komunálních odpadů, minimálně papíru, plastů, skla a kovů.
d)	System sběru komunálních odpadů v obci stanovuje obec s ohledem na požadavky a dostupnost technologického zpracování odpadů. System sběru stanoví v samostatné působnosti obec obecně závaznou vyhláškou.

² Rozhodnutí komise 2011/753/EU ze dne 18. listopadu 2011, kterým se zavádí pravidla a metody výpočtu pro ověření dodržování cílů stanovených v čl. 11 odst. 2 směrnice Evropského parlamentu a Rady 2008/98/ES.

e)	Rozsah a způsob odděleného sběru složek komunálních odpadů v obci stanoví obec s ohledem na technické, environmentální, ekonomické a regionální možnosti a podmínky dalšího zpracování odpadů, přičemž oddělený sběr musí být dostatečný pro zajištění cílů Plánu odpadového hospodářství pro komunální odpady.
f)	Obec je povinna dodržovat hierarchii nakládání s odpady, tedy především přednostně nabízet odpady k recyklaci, poté k jinému využití a pouze v případě, že odpady není možné využít, předávat je k odstranění. Od této hierarchie je možné se odchýlit jen v odůvodněných případech v souladu s platnou legislativou a nedojde-li tím k ohrožení nebo poškození životního prostředí nebo lidského zdraví a postupuje-li se v souladu s plány odpadového hospodářství.
g)	Upřednostňovat environmentálně přínosné, ekonomicky a sociálně únosné technologie zpracování komunálních odpadů.
h)	Zachovat a rozvíjet spoluúčasť a spolupráci s producenty obalů a dalšími výrobci podle principu „znečišťovatel platí“ a „rozšířené odpovědnosti výrobce“, na zajištění sběru (zpětného odběru) a využití příslušných složek komunálních odpadů.

3.2.1.3 Opatření

a)	Kontrolovat využívání systému tříděného sběru využitelných složek komunálních odpadů, minimálně pro papír, plasty, sklo a kovy občany města.
b)	V závislosti na ekonomické dostupnosti požadovat dodržování hierarchie nakládání s odpady předávanými oprávněným osobám.
c)	Průběžně vyhodnocovat obecní systém pro nakládání s komunálními odpady a jeho kapacitní možnosti a navrhovat opatření k jeho zlepšení.
d)	Zařazovat tříděný odpad, získaný v rámci odděleného sběru v obci, jako komunální odpady (s obsahem obalové složky), tj. skupinu 20 Katalogu odpadů.
e)	Na úrovni obce informovat jednou ročně občany a ostatní účastníky obecního systému nakládání s komunálními odpady o způsobech a rozsahu odděleného sběru komunálních odpadů, využití a odstranění komunálních odpadů a o nakládání s dalšími odpady v rámci obecního systému. Součástí jsou také informace o možnostech prevence a minimalizace vzniku komunálních odpadů. Minimálně jednou ročně zveřejnit kvantifikované výsledky odpadového hospodářství obce.

3.2.2 Směsný komunální odpad

Směsný komunální odpad je odpad zařazený dle Katalogu odpadů pod kód 200301 a pro účely stanovení cíle jde o zbytkový odpad po vytrídění materiálů využitelných složek, nebezpečných složek a biologicky rozložitelných odpadů, které budou dále přednostně využity.

3.2.2.1 Cíl

Směsný komunální odpad (po vytrídění materiálů využitelných složek, nebezpečných složek a biologicky rozložitelných odpadů) zejména energeticky využívat v zařízeních k tomu určených v souladu s platnou legislativou.

Indikátor

Indikátor	Množství využitého směsného komunálního odpadu
Vyhodnocení indikátoru	Slovní popis

3.2.2.2 Zásady

a)	Významně omezit skládkování směsného komunálního odpadu.
b)	Snižovat produkci směsného komunálního odpadu zavedením nebo rozšířením odděleného sběru využitelných složek komunálních odpadů, včetně BRO.

3.2.2.3 Opatření

a)	Podporovat budování odpovídající efektivní infrastruktury nutné k zajištění a zvýšení energetického využití odpadů.
b)	V adekvátní míře energeticky využívat směsný komunální odpad v zařízeních pro energetické využití odpadů bez jeho předchozí úpravy, nebo po jeho úpravě následným spalováním / spoluspalováním za dodržování platné legislativy.
c)	Průběžně vyhodnocovat systém nakládání se směsným komunálním odpadem na obecní úrovni.

3.2.3 Živnostenské odpady

Za účelem ekonomicky vyrovnaného nakládání s komunálními odpady v obcích a za účelem zajištění plnění požadavku zejména evropské rámcové směrnice o odpadech pro tříděný sběr minimálně odpadů z papíru, plastů, skla a kovů a recyklačního cíle směrnice o odpadech, přijmout a dodržovat:

3.2.3.1 Zásady

a)	Poskytnout původcům živnostenských odpadů, tj. právnickým osobám a fyzickým osobám oprávněným k podnikání, produkujícím komunální odpad na území obce (živnostníci, subjekty z neprůmyslové výrobní sféry, administrativy, ze služeb a obchodu) možnost zapojení do systému nakládání s komunálními odpady v obci, pokud má obec zavedený systém nakládání s komunálními odpady se zahrnutím živnostenských odpadů.
b)	V obcích stanovit v rámci systému nakládání s komunálními odpady také systém nakládání s komunálními odpady, které produkují právnické osoby a fyzické osoby oprávněné k podnikání zapojené do obecního systému nakládání s komunálními odpady. Stanovit způsob sběru jednotlivých druhů odpadů, minimálně však oddělený sběr papíru, plastů, skla, kovů, biologicky rozložitelného odpadu a směšného komunálního odpadu, které produkují právnické osoby a fyzické osoby oprávněné k podnikání zapojené do obecního systému nakládání s komunálními odpady.
c)	Zpoplatnit zapojení podnikajících právnických osob a fyzických osob oprávněných k podnikání do obecního systému nakládání s komunálními odpady.
d)	Při nakládání s komunálními odpady od zapojených právnických osob a fyzických osob oprávněných k podnikání uplatňovat zásady pro nakládání s komunálními odpady v souladu s hierarchií pro nakládání s odpady.

3.2.3.2 Opatření

a)	Průběžně vyhodnocovat systém obce pro nakládání s komunálními odpady v souvislosti s možností zapojit do obecního systému nakládání s komunálními odpady právnické osoby a fyzické osoby oprávněné k podnikání s komunálními odpady, které produkují.
b)	Na úrovni obce umožnit nastavení kritérií např. maximální limit produkce komunálních odpadů, při jejichž splnění se budou moci právnické osoby a fyzické osoby oprávněné k podnikání zapojit do obecního systému nakládání s komunálními odpady v obci s komunálními odpady, které produkují.
c)	Průběžně vyhodnocovat kritéria uvedená v písmeni b) a upravovat je dle aktuálních podmínek v obci.
d)	Na úrovni obce vhodnou formou informovat alespoň jednou ročně právnické osoby a fyzické osoby oprávněné k podnikání a účastníky obecního systému nakládání s komunálními odpady o způsobech a rozsahu odděleného sběru odpadů a o nakládání s nimi.

3.3 Biologicky rozložitelné odpady a biologicky rozložitelné komunální odpady

3.3.1 Cíl

Snížit maximální množství biologicky rozložitelných komunálních odpadů ukládaných na skládky tak, aby podíl této složky činil v roce 2020 nejvíce 35 % hmotnostních z celkového množství biologicky rozložitelných komunálních odpadů vyprodukovaných v roce 1995.

Indikátor

Indikátor	Množství BRKO uloženého na skládky (cílová hodnota pro rok 2020 je maximálně 52 kg/obyvatel)
Vyhodnocení indikátoru	Výpočet množství BRKO uloženého na skládku, vyjádřeno v (t/rok) a (kg/obyv./rok)

3.3.2 Zásady

a)	V obci povinně rozšířit systém odděleného sběru biologicky rozložitelných odpadů a nakládání s nimi, minimálně pro biologicky rozložitelné odpady rostlinného původu.
b)	Podporovat a rozvíjet systém sběru biologicky rozložitelných komunálních odpadů.
c)	Podporovat maximální využívání biologicky rozložitelných odpadů a produktů z jejich zpracování.
d)	Podporovat budování a rozvoj infrastruktury nutné k zajištění využití biologicky rozložitelných odpadů.

3.3.3 Opatření

a)	Rozšíření odděleného sběru biologicky rozložitelných odpadů.
b)	Na úrovni obce informovat jednou ročně občany a ostatní účastníky obecního systému nakládání s komunálními odpady o způsobech a rozsahu odděleného sběru biologicky rozložitelných odpadů a o nakládání s nimi. Součástí jsou také informace o možnostech prevence a minimalizace vzniku biologicky rozložitelných odpadů. Minimálně jednou ročně zveřejnit kvantifikované výsledky odpadového hospodářství obce.
c)	Podporovat technicky a osvětovými kampaněmi domácí, komunitní a obecní kompostování biologicky rozložitelných odpadů u fyzických osob.
d)	Podporovat výstavbu zařízení pro aerobní rozklad, anaerobní rozklad, energetické využití a přípravu k energetickému využití biologicky rozložitelných odpadů.
e)	Podporovat využití kompostů vyrobených z biologicky rozložitelných komunálních odpadů, tj. biologických odpadů získaných z odděleného sběru biologicky rozložitelných komunálních odpadů, k aplikaci do půdy.
f)	Důsledně kontrolovat nakládání s odpadem ze stravovacích zařízení a s odpady vedlejších živočišných produktů v souladu s nařízením Evropského parlamentu a Rady (ES) č. 1069/2009.
g)	Zajistit kvalitní datovou základnu o produkci biologicky rozložitelných odpadů a nakládání s nimi, včetně údajů o zařízeních ke zpracování biologicky rozložitelných odpadů.

3.4 Stavební a demoliční odpady

Za účelem splnění recyklačního cíle evropské rámcové směrnice o odpadech a přiblížení se „recyklační společnosti“ je nutné zabezpečit níže uvedené cíle.

3.4.1 Cíl

Zvýšit do roku 2020 nejméně na 70 % hmotnosti míru přípravy k opětovnému použití a míru recyklace stavebních a demoličních odpadů a jiných druhů jejich materiálového využití, včetně zásypů, při nichž jsou materiály nahrazeny v souladu s platnou legislativou stavebním a demoličním odpadem kategorie ostatní s výjimkou v přírodě se vyskytujících materiálů uvedených v Katalogu odpadů³ pod katalogovým číslem 17 05 04 (zemina a kamení).

Cíl vychází ze směrnice Evropského parlamentu a Rady 2008/98/ES, o odpadech.

Indikátor

Indikátor	Množství využitých (případně předaných k využití) stavebních a demoličních odpadů
Vyhodnocení indikátoru	Výpočet, vyjádřeno (%)

3.4.2 Zásady

a)	Regulovat vznik stavebních a demoličních odpadů a nakládání s nimi s ohledem na ochranu lidského zdraví a životního prostředí.
b)	Maximálně využívat upravené stavební a demoliční odpady a recykláty ze stavebních a demoličních odpadů.

3.4.3 Opatření

a)	Zajistit povinné používání recyklátů splňujících požadované stavební normy, jako náhrady za přírodní zdroje, v rámci stavební činnosti financované z veřejných zdrojů, pokud je to technicky a ekonomicky možné.
b)	Zamezit využívání neupravených stavebních a demoličních odpadů, s výjimkou výkopových zemin a hlušin bez nebezpečných vlastností.

³ Vyhláška č. 93/2016 Sb., o Katalogu odpadů.

3.5 Nebezpečné odpady

Za účelem minimalizace nepříznivých účinků vzniku nebezpečných odpadů a nakládání s nimi na lidské zdraví a životní prostředí zabezpečit:

3.5.1 Cíle

a)	Podporovat snižování měrné produkce nebezpečných odpadů při zajištění maximálního třídění nebezpečných složek komunálního odpadu.
b)	Zvyšování podílu materiálově využitých nebezpečných odpadů.
c)	Minimalizaci negativních účinků při nakládání s nebezpečnými odpady na lidské zdraví a životní prostředí.
d)	Odstranění starých zátěží, kde se nacházejí nebezpečné odpady.

Indikátor

Indikátor a)	Produkce nebezpečných složek komunálních odpadů
Vyhodnocení indikátoru a)	Procentuální vyjádření produkce nebezpečných složek komunálních odpadů ve vztahu k předchozímu roku
Indikátor b)	Množství nebezpečných odpadů materiálově využitých, nebo předaných k materiálovému využití
Vyhodnocení indikátoru b)	Podíl nebezpečných odpadů materiálově využitých, nebo předaných k materiálovému využití z celkové produkce nebezpečných odpadů města
Indikátor c)	Nestanoven
Vyhodnocení indikátoru c)	Slovní popis
Indikátor d)	Množství neodstraněných starých zátěží na pozemcích města
Vyhodnocení indikátoru d)	Slovní popis

3.5.2 Zásady

a)	Podporovat výrobu výrobků tak, aby byl omezen vznik nevyužitelných nebezpečných odpadů a tím snižováno riziko s ohledem na ochranu zdraví lidí a životního prostředí.
b)	Nakládat s nebezpečnými odpady v souladu s hierarchií nakládání s odpady.
c)	Podporovat technologie na recyklaci a využití nebezpečných odpadů a technologie na snižování nebezpečných vlastností odpadů.
d)	Nevyužívat nebezpečné odpady a nebezpečný odpad, který přestal být odpadem, na povrchu terénu.
e)	Snižovat množství nebezpečných odpadů ve směsném komunálním odpadu.

3.5.3 Opatření

a)	Motivovat veřejnost k oddělenému sběru nebezpečných složek komunálních odpadů.
b)	Ve spolupráci s příslušnými orgány provádět účinnou osvětu o vlivu nebezpečných vlastností odpadů na zdraví člověka a životní prostředí včetně vytvoření metodik.
c)	Podporovat bezpečné odstranění starých zátěží.

3.6 Výrobky s ukončenou životností s režimem zpětného odběru

Vycházet z odpovědnosti výrobce vybraných výrobků v souladu s principem „znečišťovatel platí“ zahrnující finanční odpovědnost za odpad z výrobků s ukončenou životností, zajištění zpětného odběru výrobků a environmentálně šetrného nakládání s odpady z výrobků, a to v souladu s právem Evropské unie.

3.6.1 Obaly a obalové odpady

Vycházet z odpovědnosti výrobce vybraných výrobků v souladu s principem „znečišťovatel platí“ zahrnující finanční odpovědnost za odpad z výrobků s ukončenou životností, zajištění zpětného odběru výrobků a environmentálně šetrného nakládání s odpady z výrobků, a to v souladu s právem Evropské unie.

Za účelem splnění recyklačního cíle evropské směrnice 2008/98/ES o odpadech a splnění cílů recyklace a využití stanovených evropskou směrnicí o obalech 94/62/ES:

3.6.1.1 Cíle

a)	Podpořit zvýšení celkové recyklace obalů na úroveň 70 % do roku 2020.
b)	Podpořit zvýšení celkového využití odpadů z obalů na úroveň 80 % do roku 2020.
c)	Podpořit zvýšení recyklace plastových obalů na úroveň 50 % do roku 2020.
d)	Podpořit zvýšení recyklace kovových obalů na úroveň 55 % do roku 2020.
e)	Podpořit dosažení 55 % celkového využití prodejních obalů určených spotřebiteli do roku 2020.
f)	Podpořit dosažení 50 % recyklace prodejních obalů určených spotřebiteli do roku 2020.

Indikátor

Indikátor a) – f)	Nestanoven
Vyhodnocení indikátoru a) – f)	Slovní popis

3.6.1.2 Opatření

a)	Zachovat a rozvíjet stávající integrovaný systém třídění komunálních odpadů, včetně jejich obalové složky a podporovat další rozvoj tohoto systému, případně dalších systémů.
b)	Podporovat nakládání s obalovými odpady dle hierarchie nakládání s odpady.
c)	Důsledně kontrolovat zavedený systém tříděného sběru v obci pro využitelné složky komunálních odpadů, minimálně komodit: papír, plasty, sklo a kovy.
d)	Využívat spoluúčast výrobců a dovozců obalů podle principu „znečišťovatel platí“ a „rozšíření odpovědnosti výrobce“, na zajištění sběru (zpětného odběru) a využití obalových složek komunálních odpadů.
e)	Průběžně vyhodnocovat nakládání s využitelnými odpady včetně odpadů z obalů v rámci systému obce k nakládání s komunálními odpady, kapacitní možnosti systému a navrhnout opatření k jeho zlepšení.

S ohledem na rámcovou směrnici o odpadech, která stanovuje pro rok 2020 recyklační cíle pro některé odpady pocházející z domácností, jsou stanoveny recyklační cíle pro spotřebitelské obaly, tzn. obaly, jejichž odpady se ve významné míře stávají součástí komunálních odpadů.

Principy systému zpětného odběru a využití obalových odpadů vycházejí ze zákona o obalech a rozhodnutí o autorizaci autorizované obalové společnosti vydaného ve smyslu tohoto zákona.

3.6.2 Odpadní elektrická a elektronická zařízení

Za účelem splnění cílů nové směrnice Evropského parlamentu a Rady č. 2012/19/EU o odpadních elektrických a elektronických zařízeních podpořit zabezpečení a dosažení:

3.6.2.1 Cíle

Podpořit dosažení vysoké úrovně tříděného sběru odpadních EEZ.

Indikátor

Indikátor	Úroveň tříděného sběru
Vyhodnocení indikátoru	Číselná hodnota vyjádřená v (kg/obyvatele)

3.6.2.2 Opatření

a)	Spolupracovat s povinnými osobami v rámci celého systému zpětného odběru, např. s ohledem na kvalitu a kontrolu evidovaných dat, dostupnost sběrné sítě pro spotřebitele nebo realizaci osvětových a informačních kampaní s cílem zvýšení množství odděleně sebraného elektrozařízení.
b)	Prohlubovat spolupráci povinných osob s komunální sférou a posilovat vazbu sběrné sítě na obecní systémy nakládání s komunálními odpady.
c)	Ve spolupráci s kolektivními systémy zvyšovat dostupnost a počet míst sběrné sítě pro elektrozařízení, zejména malá a tyto sběrná místa zveřejňovat na portálu veřejné správy v registru míst zpětného odběru.
d)	Využívat a podporovat informační kampaně kolektivních systémů.

3.6.3 Odpadní baterie a akumulátory

Za účelem splnění cílů směrnice Evropského parlamentu a Rady 2006/66/ES o bateriích a akumulátorech a odpadních bateriích a akumulátorech podpořit zabezpečení a dosažení:

3.6.3.1 Cíle

Ve spolupráci s kolektivními systémy zvýšit úroveň tříděného sběru odpadních přenosných baterií a akumulátorů.

Indikátor

Indikátor	Úroveň tříděného sběru
Vyhodnocení indikátoru	Číselná hodnota vyjádřená v (kg/obyvatele)

3.6.3.2 Opatření

a)	Posilovat vazbu sběrné sítě na systém nakládání s komunálními odpady a sběrná místa zveřejňovat na portálu veřejné správy v registru míst zpětného odběru.
b)	Využívat a podporovat informační kampaně kolektivních systémů.

3.6.4 Odpadní pneumatiky

V zájmu odpadového hospodářství České republiky prohloubit principy odpovědnosti výrobců za tuto komoditu a splnit:

3.6.4.1 Cíle

Podpořit zvýšení úrovně tříděného sběru odpadních pneumatik.

Indikátor

Indikátor	Úroveň tříděného sběru
Vyhodnocení indikátoru	Číselná hodnota vyjádřená v (kg/obyvatele)

3.6.4.2 Opatření

a)	Posilovat vazbu sběrné sítě na obecní systémy nakládání s komunálními odpady s tím, že budou stanoveny parametry sběrné sítě za účelem minimalizace nákladů pro obce v oblasti nakládání s odpadními pneumatikami a sběrná místa zveřejňovat na portálu veřejné správy v registru míst zpětného odběru.
b)	Využívat a podporovat informační kampaně.

3.7 Kaly z čistíren komunálních odpadních vod

3.7.1 Cíl

Podporovat technologie využívání kalů z čistíren komunálních odpadních vod.

Cíl vychází z odborných diskusí v rámci Evropské unie spojených s požadavky na revizi směrnice 86/278/EHS.

Indikátor

Indikátor	Nestanoven
Vyhodnocení indikátoru	Indikátor se na úrovni obce nevyhodnocuje

3.7.2 Opatření

a)	Sledovat a hodnotit množství kalů z čistíren komunálních odpadních vod a množství těchto kalů využitých k aplikaci na půdu (kompostování a přímé použití kalů na zemědělské půdě).
b)	Na základě legislativně stanovených mikrobiologických a chemických parametrů důsledně kontrolovat kvalitu upravených kalů určených k aplikaci na půdu.

3.8 Odpadní oleje

Za účelem minimalizace nepříznivých účinků vzniku odpadů a nakládání s nimi na lidské zdraví a životní prostředí přijmout:

3.8.1 Cíl

Zvyšovat materiálové a energetické využití odpadních olejů.

Indikátor

Indikátor	Množství sesbíraných odpadních olejů předaných k materiálovému a energetickému využití
Vyhodnocení indikátoru	Podíl sesbíraných odpadních olejů předaných k materiálovému a energetickému využití z celkového množství sesbíraných odpadních olejů

3.8.2 Opatření

a)	Zabraňovat mísení olejů v místech jejich vzniku, soustředování a skladování s ohledem na jejich následné využití.
b)	Odpadní oleje nevhodné k materiálovému využití přednostně energeticky využívat v souladu s platnou legislativou.
c)	Dodržovat hierarchii nakládání s odpady.
d)	Důsledně kontrolovat dodržování hierarchie nakládání s odpadními oleji.

3.9 Specifické skupiny nebezpečných odpadů

3.9.1 Odpady a zařízení s obsahem polychlorovaných bifenyly

3.9.1.1 Cíle

Předat veškerá zařízení a odpady s obsahem polychlorovaných bifenyly do konce roku 2025 oprávněným osobám, nebo zařízení, a odpady s obsahem polychlorovaných bifenyly do této doby dekontaminovat.

Indikátor

Indikátor	Množství zařízení s obsahem polychlorovaných bifenyly v majetku obce
Vyhodnocení indikátoru	Slovní popis

3.9.1.2 Opatření

Lehce kontaminovaná zařízení a zařízení s obsahem polychlorovaných bifenyly a objemem náplně menším než 5 l předat oprávněným osobám k nakládání s tímto druhem odpadu nebo dekontaminovat nejdéle do konce roku 2025.

3.9.2 Odpady s obsahem persistentních organických látek

3.9.2.1 Cíle

Zvýšit povědomí o perzistentních organických znečišťujících látkách a jejich účincích na lidské zdraví a životní prostředí.

Indikátor

Indikátor	Nestanoven
Vyhodnocení indikátoru	Indikátor se na úrovni obce nevyhodnocuje

3.9.2.2 Opatření

a)	Využívat informační kampaně zaměřené na možnost výskytu perzistentních organických znečišťujících látek v odpadech.
b)	Identifikovat zdroje možných úniků perzistentních organických znečišťujících látek.

3.9.3 Odpady s obsahem azbestu

3.9.3.1 Cíl

Minimalizovat možné negativní účinky při nakládání s odpady s obsahem azbestu na lidské zdraví a životní prostředí.

Indikátor

Indikátor	Množství nových černých skládek tvořených odpady s obsahem azbestu
Vyhodnocení indikátoru	Slovní popis

3.9.3.2 Opatření

a)	Provádět trvalou osvětu a kontrolu dodržování bezpečného nakládání a hygieny práce při nakládání s azbestem.
b)	Ekonomicky zvýhodnit odstraňování odpadů s obsahem azbestu.

3.10 Další skupiny odpadů

3.10.1 Vedlejší produkty živočišného původu a biologicky rozložitelné odpady z kuchyní a stravoven

Za účelem zlepšení nakládání s uvedenými odpady, produkty a minimalizace nepříznivých účinků na lidské zdraví a životní prostředí přijmout následující cíle a opatření:

3.10.1.1 Cíle

Snižovat množství biologicky rozložitelných odpadů z kuchyní a stravoven⁴ a vedlejších produktů živočišného původu⁵ ve směsném komunálním odpadu, které jsou původem z veřejných stravovacích zařízení (restaurace, občerstvení) a centrálních kuchyní (nemocnice, školy a další obdobná zařízení).

⁴ Nařízení Komise (EU) č. 142/2011 ze dne 25. února 2011, kterým se provádí nařízení Evropského parlamentu a Rady (ES) č. 1069/2009 o hygienických pravidlech pro vedlejší produkty živočišného původu a získané produkty, které nejsou určeny k lidské spotřebě, a provádění směrnice Rady 97/78/ES, pokud jde o určité vzorky a předměty osvobozené od veterinárních kontrol na hranici podle uvedené směrnice.

⁵ Nařízení Evropského parlamentu a Rady (ES) č. 1069/2009 ze dne 21. října 2009 o hygienických pravidlech pro vedlejší produkty živočišného původu a získané produkty, které nejsou určeny k lidské spotřebě, a o zrušení nařízení (ES) č. 1774/2002 (nařízení o vedlejších produktech živočišného původu).

Indikátor

Indikátor	Množství samostatně sesbíraných biologicky rozložitelných odpadů z kuchyní a stravoven a vedlejších produktů živočišného původu
Vyhodnocení indikátoru	Procentuální meziroční nárůst samostatně sesbíraných biologicky rozložitelných odpadů z kuchyní a stravoven a vedlejších produktů živočišného původu

3.10.1.2 Opatření

a)	Podporovat systémy pravidelného sběru a svozu biologicky rozložitelných odpadů z kuchyní a stravoven a vedlejších produktů živočišného původu do schválených zpracovatelských zařízení, zejména bioplynových stanic a kompostáren.
b)	Podporovat systémy sběru a svozu použitých stolních olejů a tuků od původců, z domácností, z veřejných stravovacích zařízení a centrálních kuchyní a domácností.
c)	Podporovat zařízení pro zpracování odpadních olejů a tuků, zvláště zařízení sloužících k výrobě energie (bioplynové stanice, zpracování na bionaftu nebo jiné produkty pro technické využití).
d)	Důsledně kontrolovat nakládání s biologicky rozložitelnými odpady z kuchyní a stravoven a s vedlejšími produkty živočišného původu v souladu s nařízením Evropského parlamentu a Rady (ES) č. 1069/2009.

Cíle jsou navrženy s ohledem na nařízení Evropského parlamentu a Rady (ES) č. 1069/2009 o hygienických pravidlech pro vedlejší produkty živočišného původu a získané produkty, které nejsou určeny k lidské spotřebě, a o zrušení nařízení (ES) č. 1774/2002 o vedlejších produktech živočišného původu.

3.10.2 Odpady železných a neželezných kovů

V zájmu zajištění konkurenceschopného hospodářství a zvyšování soběstačnosti České republiky v surovinových zdrojích je stanoven:

3.10.2.1 Cíl

Podporovat zpracování kovových odpadů a výrobků s ukončenou životností na materiály za účelem náhrady primárních surovin.

Indikátor

Indikátor	Množství samostatně sesbíraných kovových odpadů a výrobků s ukončenou životností předaných k materiálovému využití
Vyhodnocení indikátoru	Procentuální meziroční nárůst sesbíraných kovových odpadů a výrobků s ukončenou životností předaných k materiálovému využití

3.10.2.2 Zásady

a)	Pohlížet na kovové odpady železných a neželezných kovů a odpady drahých kovů jako na strategické suroviny pro průmysl České republiky v souladu se Surovinovou politikou České republiky.
b)	Nakládat s železnými a hliníkovými šroty mimo odpadový režim výhradně na základě nařízení Rady (EU) č. 333/2011, kterým se stanoví kritéria vymezující, kdy určité typy kovového šrotu přestávají být odpadem.
c)	Nakládat s měděným šrotem mimo odpadový režim výhradně na základě nařízení Komise (EU) č. 715/2013, kterým se stanoví kritéria vymezující, kdy měděný šrot přestává být odpadem.

3.10.2.3 Opatření

Rozšířit systém sběru kovů a zároveň počet míst zpětného odběru výrobků s ukončenou životností v rámci systémů zpětného odběru a rozšířené odpovědnosti výrobců, za účelem získání většího množství surovin strategických vzácných kovů.

3.11 Zásady pro vytváření sítě zařízení k nakládání s odpady

V zájmu dosažení cíle vytvořit komplexní a přiměřenou síť zařízení k nakládání s odpady na celostátní úrovni, i regionální úrovni v souladu s principy „soběstačnosti a blízkosti“ a zároveň s úmyslem vycházet z hierarchie nakládání s odpady a podporovat moderní technologie s environmentálně přidanou hodnotou, bude vyvážená a efektivně fungující síť zařízení pro nakládání s odpady zahrnovat skupiny zařízení o různých kapacitách a významu, s ohledem na začlenění jednotlivých zařízení do systému hospodaření s odpady na lokální, regionální a nadregionální úrovni. Síť zařízení k nakládání s odpady by měla zahrnovat i moderní inovativní technologie.

Síť zařízení k nakládání s odpady musí být optimálně nastavena hlavně z regionálního hlediska. Možnost získání povolení k provozu bude mít každé zařízení, které splní zákonné požadavky pro svůj provoz. Při plánování nových zařízení je třeba sledovat reálnou potřebnost, ekonomickou konkurenceschopnost a udržitelnost zařízení pro nakládání s odpady v dané lokalitě.

Optimalizace sítě zařízení bude umožněna rovněž díky finanční podpoře z Operačního programu Životní prostředí 2014 - 2020 v rámci realizace strukturální podpory Evropské unie pro Českou republiku. Operační program Životní prostředí 2014-2020 bude nastaven za účelem plnění cílů Plánu odpadového hospodářství České republiky.

3.11.1 Cíl

Udržovat a rozvíjet přiměřenou a efektivní síť zařízení k nakládání s odpady na území města.

Indikátor

Indikátor	Nestanoven
Vyhodnocení indikátoru	Slovní popis

3.11.2 Zásady

a)	Podporovat výstavbu zařízení v souladu s hierarchií pro nakládání s odpady.
b)	Navrhovat nová zařízení v souladu s legislativními, technickými požadavky a nejlepšími dostupnými technikami.
c)	Využívat stávající zařízení, která vyhovují požadované technické úrovni.
d)	Z veřejných zdrojů podporovat výstavbu zařízení, u kterých bude ekonomicky a technicky prokázána účelnost jejich provozování minimálně na lokální úrovni, vzhledem k přiměřenosti stávající sítě zařízení a v souladu s plány odpadového hospodářství.
e)	Při podpoře z veřejných zdrojů u materiálového využití biologicky rozložitelných odpadů klást důraz na dodržování uzavřeného cyklu, vyžadovat zajištění, nebo mít zajištěn odbyt pro využití kompostu na zemědělské půdě nebo k rekultivacím.
f)	Preferovat a z veřejných zdrojů podporovat výstavbu zařízení, u kterých je výstupem dále materiálově využitelný produkt.
g)	Zpracovat postupně požadavky na vytváření sítě zařízení do souboru výstupů územního plánování jako důležitý podklad pro rozhodování o dalším rozvoji (zejména průmyslových zón).
h)	Nepodporovat výstavbu nových skládek odpadů z veřejných prostředků.

3.11.3 Opatření

a)	Průběžně vyhodnocovat síť zařízení pro nakládání s odpady na lokální úrovni.
b)	Na základě aktuálního stavu plnění cílů plánu odpadového hospodářství města stanovovat potřebná zařízení pro nakládání s odpady.

3.11.4 Sběr odpadů - zásady

a)	U záměrů typu sběrných dvorů bude zajištěno shromažďování papíru, kovů, plastů, skla, objemného odpadu, nebezpečných složek komunálních odpadů a prostor pro místo zpětného odběru elektrických a elektronických zařízení.
b)	Podporovat tříděný sběr využitelných složek komunálních odpadů, se zahrnutím obalové složky, prostřednictvím dostatečně četné a dostupné sítě sběrných míst v obcích, minimálně na papír, kovy, plasty a sklo, za předpokladu využití existujících systémů sběru a shromažďování odpadů, a pokud je to možné i systému vybraných výrobků s ukončenou životností, které jsou zajišťovány povinnými osobami tj. výrobci, dovozci, distributory.

c)	Podporovat tříděný sběr bioodpadů.
d)	Podporovat tříděný sběr nebezpečných složek komunálních odpadů s cílem dosáhnout environmentálně šetrného nakládání s odpady.

3.12 Opatření k omezení odkládání odpadů mimo místa k tomu určená a zajištění nakládání s odpady, jejichž vlastník není znám nebo zanikl

3.12.1 Cíle

a)	Omezit odkládání odpadů mimo místa k tomu určená.
b)	Zajistit správné nakládání s odpady odloženými mimo místa k tomu určená a s odpady, jejichž vlastník není znám nebo zanikl.

Indikátor

Indikátor a)	Množství nově vzniklých černých skládek
Vyhodnocení indikátoru a)	Slovní popis
Indikátor b)	Množství odklizených černých skládek a rekultivovaných starých zátěží
Vyhodnocení indikátoru b)	Slovní popis

3.12.2 Opatření

a)	Efektivně využívat programy osvěty a výchovy za účelem zapojení veřejnosti do programů a akcí vedoucích k formování pozitivního postoje k udržení čistoty prostředí a správného nakládání s odpady.
b)	Efektivně využívat udělování pokut za znečišťování veřejných prostranství (§ 47 zákona č. 200/1990, o přestupcích, ve znění pozdějších předpisů).
c)	Zaměřit kontrolní činnost na neoprávněné využívání obecních systémů k nakládání s odpady ze strany právnických osob a fyzických osob oprávněných k podnikání.
d)	Umožnit právnickým a fyzickým osobám oprávněným k podnikání jejich zapojení na základě vzájemné dohody do obecních systémů nakládání s odpady pokud o to projeví zájem.
e)	Informovat občany a podnikatelské subjekty o možnostech pokutování za aktivity spojené s odkládáním odpadů mimo místa k tomu určená.
f)	Optimalizovat systém a logistiku sběru a svozu odpadů na úrovni obce (směsného komunálního odpadu, vytříděných složek komunálních odpadů, objemného nebo nebezpečného odpadu, odpadů z odpadkových košů z veřejných prostranství a čištění veřejných prostranství).
g)	Zavést komunikační kanál, přes který by občané měli možnost hlásit nelegálně uložené odpady na veřejných prostranstvích nebo přechodné uložení odpadů v okolí sběrných míst a kontejnerů.
h)	Využívat institutu veřejně prospěšných prací či institutu veřejné služby ze strany samospráv obcí pro zajištění úklidu a obsluhy veřejných prostranství včetně aktivit spojených s odstraňováním odpadů odložených mimo místa k tomu určená.

4 SMĚRNÁ ČÁST

Směrná část Plánu odpadového hospodářství města definuje podmínky, předpoklady a nástroje pro splnění stanovených cílů, systém řízení změn v odpadovém hospodářství, systém kontroly plnění POH, právní podklad pro cíle a opatření stanovené v závazné části, soustavu indikátorů ke sledování změn v odpadovém hospodářství.

K základním podmínkám a předpokladům pro splnění stanovených cílů POH města patří:

- a) stabilita právního prostředí v oblastech ovlivňujících odpadové hospodářství,
- b) stabilita ekonomického prostředí na světové i národní úrovni,
- c) připravenost řešit krizové stavy a živelné pohromy,
- d) odpovědnost státu za vytyčené cíle POH ČR včetně cílů a opatření Programu předcházení vzniku odpadů, jež povedou ke zvýšené odpovědnosti české populace za životní prostředí a zdraví lidí v ČR.

Ve směrné části jsou stanovena opatření a cílové hodnoty, která budou realizována městem k podpoře a naplnění cílů závazné části POH města a podpoře plnění krajských cílů odpadového hospodářství.

4.1 Předcházení vzniku odpadů

Číslo opatření	4.1.1
Název opatření	Propagace předcházení vzniku odpadů
Vazba na Závaznou část POH	3.1.2.1
Popis opatření	a) Podpora ekologizace úřadu. b) Komplexní informační podpora.
Cílová hodnota	Nestanovena
Termín realizace	Průběžně
Potřeba zdrojů	10 000 Kč/rok
Nositel	Město
Indikátor	Nestanoven

Předcházení vzniku odpadů je jedním ze základních strategických cílů plánu odpadového hospodářství. V rámci propagace tohoto cíle a s ním související přípravu společnosti na postupný přechod k oběhovému hospodářství bude jak z pohledu České republiky, tak z pohledu města podporováno zřízení komplexní informační základny pro občany.

Informační základna na republikové úrovni bude obsahovat např. webové stránky, interaktivní mapa obchodů a bazarů a re-use center, příručku pro občany, příručku pro restaurace, průvodce prevencí ve stavebnictví, rámcové vzdělávací programy, výzkumné projekty apod. Bude provázána s koncepcí EVVO a jejími vzdělávacími programy zaměřenými např. na ekodesign, ekoznačení, environmentální aspekty při zadávání VZ, činnost neziskových organizací.

Město v rámci své činnosti bude využívat výše uvedené možnosti k propagování předcházení vzniku odpadů pro své občany. Jednou z možností zviditelnění environmentálního přístupu města je ekologizace městského úřadu. Při provádění ekologizace je úřad prověřován nejen v oblasti odpadového hospodářství, ale také např. v oblasti vodního hospodářství, ochrany ovzduší, nebo také v účinnosti hospodaření s energiemi.

Číslo opatření	4.1.2
Název opatření	Podpora programů a kampaní zaměřených na předcházení vzniku odpadů
Vazba na Závaznou část POH	3.1.2.1
Popis opatření	a) Podpora zřizování re-use center – podpora středisek (samostatných i v rámci sběrných dvorů), pro kontrolu a prodej použitých výrobků (elektro, nábytek). b) Podpora pro další život věcí – Charitativní obchody; bazary; potravinové banky (krajské pobočky); výměnné portály pro např. oděvy, textil, obuv, hračky, knihy, časopisy, nábytek, koberce, nářadí, stavební prvky; informační systémy pro sdílení věcí; informační systémy pro opravy zařízení domácností. c) Podpora projektů kolektivních systémů (např.: ELEKTROWIN – „Jsem zpět“ – zaměřený na vytváření speciální sítě pro místa zpětného odběru elektrozařízení. ASEKOL – „Věnuj mobil a Věnuj počítač“ – zaměřený na sběr vysloužilých spotřebičů).
Cílová hodnota	Nestanovena
Termín realizace	Průběžně
Potřeba zdrojů	Neurčena
Nositel	Město
Indikátor	Nestanoven

V rámci svých činností bude město podporovat rozvoj vhodných aktivit vedoucích k předcházení vzniku odpadů. Budou podporovány aktivity vedoucí k rozvoji re-use center (středisek pro kontrolu a prodej použitých výrobků), charitativních obchodů, bazarů, výměnných portálů apod.

Při výše popsaných činnostech budou využívány nejen informace a možnosti stanovené státem, ale budou využívány a podporovány např. také aktivity kolektivních systémů zajišťujících opětovné využití a recyklaci elektrozařízení po skončení jejich životnosti a dalších subjektů a nevládních organizací zabývajících se předcházením vzniku odpadů.

Číslo opatření	4.1.3
Název opatření	Předcházení vzniku BRKO přímo u občanů
Vazba na Závaznou část POH	3.1.2.1
Popis opatření	a) Informovat občany o možnostech a přínosech domácího kompostování, provést průzkum zájmu občanů o domácí kompostování. b) Podporovat rozvoj domácího a komunitního kompostování, zejména ve vesnické a příměstské zástavbě. c) V případě zájmu realizovat projekt na podporu domácího kompostování.
Cílová hodnota	Realizovaný projekt na podporu domácího kompostování
Termín realizace	Průběžně
Potřeba zdrojů	Ano – v návaznosti na rozsah projektu
Nositel	Město
Indikátor	Počet občanů, kteří kompostují na vlastním pozemku

Jedním ze základních předpokladů pro moderní odpadové hospodářství je výchova a informovanost občanů. Další možností, kterou lze podpořit předcházení vzniku odpadů, je separace biologicky rozložitelných materiálů přímo u občanů města s tím, že je občané budou sami kompostovat na vlastních zahradách.

Pokud budou občané kompostovat biomateriál na svých zahradách, představuje to pro město jeden z nejjednodušších způsobů, jak snížit podíl biomateriálů ze zahrad a ostatních bioodpadů ve směsném komunálním odpadu.

Obrázek 1 – Zahradní kompostéry a kompostovací síla



Další možností předcházení vzniku BRKO je **komunitní kompostování**.

Dle § 10a zákona o odpadech se rozumí:

- a) *komunitním kompostováním* - systém sběru a shromažďování rostlinných zbytků z údržby zeleně a zahrad na území obce, jejich úprava a následné zpracování na zelený kompost,
- b) *zeleným kompostem* - substrát vzniklý kompostováním rostlinných zbytků,
- c) *veřejnou zelení* - parky, lesoparky, sportoviště, dětská hřiště a veřejně přístupné travnaté plochy v intravilánu obce.

Obrázek 2 – Komunitní kompostér



Zdroj: www.kompost.zaantar.eu

4.2 Technická a technologická opatření

4.2.1 Nakládání s komunálními odpady

4.2.1.1 Komunální odpady

Číslo opatření	4.2.1.1.1
Název opatření	Zahustit síť sběrných nádob na tříděný odpad
Vazba na Závaznou část POH	3.2.1.1
Popis opatření	<p>a) Udržovat stávající síť sběrných nádob na tříděný odpad, případně ji rozšiřovat v lokalitách s novou výstavbou dle následujících orientačních kritérií:</p> <ul style="list-style-type: none"> - max. 150 spádových obyvatel na jedno sběrné místo, - doporučená docházková vzdálenost maximálně 150 m, - každé nové místo vybavit kontejnery na papír, plasty s nápojovými kartony a sklo (závislosti na prostorových možnostech). <p>b) Pravidelně rozšiřovat síť pro sběr kovových odpadů, kovové odpady evidovat.</p> <p>c) Pravidelně vyhodnocovat četnost svozu jednotlivých komodit a kontrolovat kapacitní vytížení nádob.</p> <p>d) Vybavit všechny sběrné nádoby názornými popiskami, co do nich lze dávat – popisky pravidelně obnovovat.</p> <p>e) Zajistit čištění nádob v počtu min. 50 % z instalovaných ročně.</p> <p>f) Zajistit pravidelnou obnovu nádob.</p> <p>g) Pravidelně informovat občany o prospěšnosti separování odpadů (regionální tisk – minimálně 2x ročně).</p>
Cílová hodnota	109 sběrných míst na tříděný odpad v roce 2020
Termín realizace	Průběžně
Potřeba zdrojů	Ano – v návaznosti na rozsah rozšíření sběrné sítě
Nositel	Město
Indikátor	Počet sběrných míst na počet obyvatel

Základním principem moderního odpadového hospodářství je co možná největší využití odpadů. Jedním z předpokladů pro využití odpadu jako druhotné suroviny je jeho co největší druhová homogenita – druhová jednotnost. Je tedy velmi důležité rozšiřovat a prohlubovat systém zajišťující co největší separaci odpadu už u původce (občana). Občané, kteří vytrídí doma odpad, jej musí mít kam odložit. Vůle občana separovat velmi závisí na tom, jak daleko vytríděný odpad musí odnést, aby jej mohl „předat“ k dalšímu využití. Právě k takovému „předání“ slouží síť míst sběrných nádob na separovaný odpad.

Z dlouhodobých průzkumů a zkušeností v současné době vyplývá, že jako optimální se jeví zahustit síť míst tak, aby na každých alespoň 150 občanů připadlo jedno sběrné místo – skutečnost ve městě Jičín v roce 2015 bylo 154 občanů na 1 sběrné místo. Optimální docházková vzdálenost pro občana ke sběrnému místu by neměla přesáhnout 150 m. Vzdálenost bude mnohem menší v části města se sídlištní zástavbou, než ve čtvrti tvořené rodinnými domky.

Ze sociologických průzkumů, které nezávisle na sobě byly zpracovány jak společností EKO-KOM, tak jinými společnostmi zabývajícími se odpadovým hospodářstvím, vyplývá, že jedním z důvodů proč lidé netřídí odpad, je to, že přesně neví, co mohou do které nádoby na separovaný sběr dát. Proto bude vhodné každou nádobu vybavit názornými popiskami, na co je přesně určena.

Obrázek 3 – Popisky nádob na odpad od EKO-KOMu

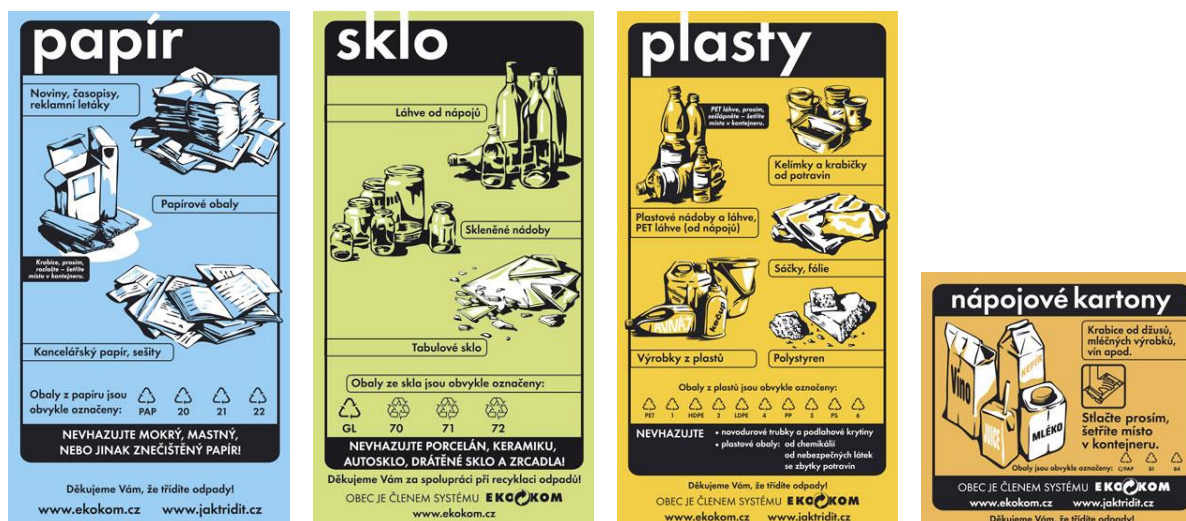

Při vytváření nových a obnovování stávajících sběrných míst na separované odpady se v současné době uvažuje i estetický vzhled separačních míst. Zejména v historických, případně jinak urbanisticky významných částech města, je možné provést výměny klasických nádob na separované odpady za podzemní kontejnery. Při vývozu odpadů z podzemních kontejnerů je nutné, aby svozová společnost disponovala vozidlem „s hydraulickou rukou“, kterým je možno svážet nádoby s dolním výsypem (např. zvony na sklo).

Obrázek 4 – Podzemní kontejnery – ilustrační foto



Číslo opatření	4.2.1.1.2
Název opatření	Modernizovat dotříd'ovací linku
Vazba na Závaznou část POH	3.2.1.1
Popis opatření	a) Pravidelně vyhodnocovat kapacitu a výkonnost stávající dotříd'ovací linky na odděleně sbíraný papír a plast s nápojovým kartónem s přihlédnutím k postupnému nárůstu množství separovaných b) Modernizovat a kapacitně rozšířit dotříd'ovací linku, linku doplnit o optický separátor.
Cílová hodnota	Nestanovena
Termín realizace	2018
Potřeba zdrojů	Ano
Nositel	Město; Technické služby
Indikátor	Nestanoven

Technické služby města Jičín provozují dotříd'ovací linku na dotřídění odděleně sbíraného papíru a plastu s nápojovým kartónem. K této dotříd'ovací lince jsou svázeny odpady ze separačních kontejnerů a zde jsou dotříd'ovány dle jednotlivých sortimentů. Dotříd'ovací linka, která je instalována v ocelové hale a je určena k úpravě papíru a plastů. Sestává z příjmového a vynášecího dopravníku v jímce, třídícího dopravníku pro ruční třídění, otočného dopravníku a plnicího dopravníku lisu. Dopravníky jsou od firmy Blutech Pacov a lis HSM 5012 je od firmy LFM Praha. Pro registraci a vážení vykupovaných a svážených odpadů je určena stávající váha. Z dlouhodobé evidence vyplývá, že množství nečistot v separovaných odpadech stále narůstá, bohužel tyto vyseparované nečistoty nelze využít a musí být uloženy na skládku. Do budoucna bude vhodné, se zaměřit na podporu propagace čistoty odděleně sesbíraných odpadů. Dotříd'ovací linka byla v předchozích letech za podpory z různých dotačních titulů postupně modernizována. Součástí modernizace před 10 lety bylo zrušení celé zastaralé technologie a její nahrazení třídící minilinkou, v následujících letech proběhlo například zateplení objektu. V současné době lze konstatovat, že dotříd'ovací linka již neodpovídá potřebám města a je nutná její modernizace a rozšíření. Uvažuje se o doplnění linky o optický separátor. Jsou zvažovány varianty s jedním nebo dvěma lištami trysek, aby bylo možno současně vytřídit více frakcí.

Číslo opatření	4.2.1.1.3
Název opatření	Zajistit oddělený sběr kovů
Vazba na Závaznou část POH	3.2.1.1
Popis opatření	<ul style="list-style-type: none"> a) Na sběrném dvoře samostatně sbírat kovy. b) Zapojovat sběrný a výkupný kovového odpadu do systému odpadového hospodářství města. c) Realizovat pilotní projekt odděleného sběru drobných kovových odpadů prostřednictvím rozmístění nádob na kovy ve vybrané lokalitě. d) V případě pozitivních výsledků pilotního projektu rozmístit nádoby na sběr drobných kovových předmětů do dalších částí města.
Cílová hodnota	Nestanovena
Termín realizace	Do roku 2020
Potřeba zdrojů	Ano – v návaznosti na počet nádob
Nositel	Město
Indikátor	Počet sběrných nádob na kovy

Dle zákona o odpadech je obec povinna zajistit místa pro oddělené soustředování kovů. V Plánu odpadového hospodářství ČR a v krajském plánu je stanoven cíl do roku 2015 zavést tříděný sběr minimálně pro odpady z papíru, plastů skla a kovů. Sběr papíru, plastů a skla je dlouhodobě řešen prostřednictvím separačních stání. Kovy jsou přijímány na sběrném dvoře, případně je občané předávají do výkupu.

Do budoucna bude nutno, na základě výše uvedeného, systém sběru kovů dále posilovat. Stávající stav, kdy občané teprve větší množství nashromážděného kovového odpadu odvezou do výkupny nebo na sběrný dvůr, není nejvhodnější. Velmi často se stává, že drobné kovové předměty samostatně neshromažďují na „později“, ale rovnou je vyhodí do směsného odpadu. Právě pro oddělený sběr drobného kovového odpadu bude vhodné realizovat ve vybrané části města pilotní projekt a separační stání doplnit nádobami na drobné kovové odpady. Pokud se pilotní projekt osvědčí, pak bude vhodné nádoby na drobné kovové odpady umístit do dalších částí města. Při výběru nádob bude nezbytné věnovat zvýšenou pozornost konstrukčnímu uzavírání nádob, aby byla omezena možnost jejich vykrádání.

V rámci prováděných rozborů směsného komunálního odpadu v ČR bylo zjištěno, že směsný komunální odpad může obsahovat až 4 % kovů. Vzhledem k tomu, že průměrný občan naší republiky produkuje cca 250 kg směsného komunálního odpadu za rok, je teoreticky možno vyseparovat až 10 kg drobných kovových odpadů na obyvatele a rok.

Obrázek 5 – Sběrné nádoby na kovy – ilustrační foto



Zdroj: www.praha.eu, www.olomouc.eu

Obrázek 6 – Popisky nádob na oddělený sběr kovů



Zdroj: www.olomouc.eu

Číslo opatření	4.2.1.1.4
Název opatření	Zajistit doplňkový sběr vyseparovaných odpadů ve vybraných lokalitách
Vazba na Závaznou část POH	3.2.1.1
Popis opatření	<ul style="list-style-type: none"> a) Provést průzkum mezi občany města zaměřený na zájem občanů o přistavení 120 l nádob na papír a plast přímo k rodinným domům. b) Dle zájmu občanů realizovat ve vybrané oblasti pilotní projekt zavedení svozu papíru a plastů prostřednictvím 120 l nádob umístěných u rodinných domů. c) Dle úspěšnosti pilotního projektu rozšířit projekt na celé město. d) Zvážit možnosti motivace obyvatelstva k vyšší separaci využitelných komodit prostřednictvím pytlového sběru (s možností uplatnění motivačního systému).
Cílová hodnota	Nestanovena
Termín realizace	Do roku 2020
Potřeba zdrojů	Ano – v návaznosti na počet pytlů a nádob o objemu 120 l
Nositel	Město
Indikátor	Počet občanů využívající doplňkový systém sběru

Výraznou možností zvýšení účinnosti separace je poskytnout ve vybraných lokalitách občanům separační nádoby (papír, plast) o objemu 120 l, nebo 240 l přímo k jejich nemovitosti. Lze předpokládat, že tento systém, způsobující ekonomické navýšení náročnosti systému, přinese vyšší míru separace využitelných komodit. S předpokládaným nárůstem ceny za skládkování směšného komunálního odpadu a následným úplným zákazem jeho skládkování v roce 2024, lze očekávat, postupnou ekonomickou rentabilitu navrženého systému.

Dalším doplňkovým systémem sběru separovaných komodit může být zavedení beznádobového (pytlového) sběru odpadů ve vybraných lokalitách přímo od občanů. Tento způsob sběru je vhodné použít v částech města, případně místních částech, ve kterých je nevhodné, případně z nedostatku vhodných prostor naprosto nemožné, umístit hnízda s nádobami na separovaný sběr. Jeho použití bude také vhodné v lokalitách s velmi nízkou hustotou obyvatel, protože náklady na vybavení a následnou údržbu sběrných hnízd by neodpovídaly přínosům.

Poskytnutí nádob na papír a plast přímo k nemovitostem občanů, případně zavedení pytlového sběru separovaných komodit může být následně využito také jako nástroj ke zvýšení separace ve všech lokalitách města.

Číslo opatření	4.2.1.1.5
Název opatření	Využívat sběrný a výkupný odpadů v systému odpadového hospodářství obce
Vazba na Závaznou část POH	3.2.1.1
Popis opatření	<ul style="list-style-type: none"> a) Uzavřít smlouvu s majiteli a provozovateli vybraných sběrů a výkupů odpadů o jejich zapojení do systému odpadového hospodářství města. b) Při evidování vykoupených odpadů důsledně rozlišovat odpady přijaté od občanů města a jiných původců odpadu. c) V ročním hlášení o produkci odpadů vykazovat pouze odpady vykoupené od občanů města.
Cílová hodnota	Vybrané sběrný a výkupný zapojeny do systému města
Termín realizace	Průběžně
Potřeba zdrojů	Ne
Nositel	Město, provozovatelé sběrů a výkupů surovin
Indikátor	Počet sběrů a výkupů nezapojených do systému města

Dle zákona o odpadech je komunální odpad veškerý odpad vznikající na území obce při činnosti fyzických osob, s výjimkou odpadů vznikajících u právnických nebo fyzických osob oprávněných k podnikání.

Jinými slovy to znamená, že veškeré odpady, které vyprodukuje občané, s výjimkou odpadů vznikajících u právnických osob nebo fyzických osob oprávněných k podnikání, jsou odpady města. Z pohledu evidence produkce odpadů města tvoří výjimku odpady předávané občany přímo do provozovaných sběrů a výkupů. Dle vyhlášky č. 383/2001 Sb., o nakládání s odpady se tyto odpady neevidují jako produkce města, ale jsou evidovány ve sběrnách, kde je od občanů přijímají, a to pod kódem BN30. Pokud bude sběrna zapojena do systému odpadového hospodářství města, pak bude vhodné tyto vyseparované odpady uvádět i ve výkazech o produkci separovaných odpadů pro EKO-KOM, což by se mělo projevit na vyšší příspěvku, který je vázán právě na množství vyseparovaných složek.

Problémem při zapojení vybraných sběrů a výkupů odpadů do systému města je nedůsledné rozlišování, zda přijaté odpady jsou od občanů, nebo od firem. Pod kód nakládání BN30 se zařazují pouze odpady přijaté od občanů, nikoliv odpady vznikající při činnosti právnických osob nebo fyzických osob oprávněných k podnikání.

4.2.1.2 Směsný komunální odpad

Číslo opatření	4.2.1.2.1
Název opatření	Pravidelný svoz směsného komunálního odpadu
Vazba na Závaznou část POH	3.2.1.1, 3.2.2.1
Popis opatření	a) Pravidelný svoz směsného komunálního odpadu pro 100 % obyvatel města. b) Nabízet smluvní zajištění svozu odpadů původcům odpadu, kteří nemají uzavřenou smlouvu s oprávněnou osobou. c) Pravidelně optimalizovat svozové trasy.
Cílová hodnota	100 % obyvatel města; co nejvyšší procento původců odpadu
Termín realizace	Průběžně
Potřeba zdrojů	Ano
Nositel	Město, svozová společnost, původci odpadů
Indikátor	Nestanoven

Směsný komunální odpad je, co do množství, dlouhodobě nejprodukovanějším odpadem města. Právě proto náklady na jeho svoz a následné nakládání s ním představují nejvýznamnější a největší položku v nákladech na odpadové hospodářství města.

Každý občan má městem zajištěn pravidelný svoz odpadů, v místě trvalého pobytu hradí obci poplatek za provozování systému nakládání s odpady. Povinností města je umožnit všem občanům zapojit se do systému odpadového hospodářství města a zajistit pravidelný svoz směsného komunálního odpadu od všech obyvatel města.

Svoz směsného komunálního odpadu zajišťují pro město Technické služby města Jičína. Je vhodné, aby svozové vozy, určené pro svážení SKO byly do budoucna vybaveny mobilní jednotkou, která pomocí GPS přenáší informace o daném vozu (poloha vozu, délka setrvání na stanovišti, atd.). Odpovědná osoba mající na starost odpadové hospodářství má tak možnost pravidelně kontrolovat plnění svozové trasy popř. zda skutečně došlo k výsypu kontejnerů a dle potřeby pak vhodně optimalizovat svozové trasy mezi jednotlivými sběrnými místy. Navržením optimálních svozových tras lze dosáhnout úspory pohonných hmot, času a nižšího opotřebení vozidel.

Odpady vznikající při činnosti podnikatelských subjektů:

Odpady, které vznikají při činnosti právnických a fyzických osob oprávněných k podnikání, nejsou odpady města. Právnické a fyzické osoby oprávněné k podnikání, jsou povinny předávat tyto odpady pouze osobě oprávněné k jejich převzetí podle § 14 zákona o odpadech.

Původci, kteří produkují odpad zařazený podle Katalogu odpadů⁶⁾ jako odpad podobný komunálnímu z činnosti právnických osob a fyzických osob oprávněných k podnikání, se mohou prostřednictvím smlouvy zapojit do systému zavedeného obcí pro nakládání

⁶⁾ Vyhláška č. 93/2016 Sb., o Katalogu odpadů.

s komunálním odpadem. Smlouva musí být písemná a musí obsahovat vždy výši sjednané ceny za tuto službu.

Náklady na odpadové hospodářství města:

Hlavním faktorem, který způsobí skokové navýšení ceny, je zvýšení sazby základního poplatku za ukládání odpadů na skládku, který stanovuje zákon o odpadech v příloze číslo 6. Nově připravovaný zákon o odpadech předpokládá výrazné navýšení poplatku za uložení odpadu na skládku. V připravovaných verzích zákona je kalkulováno s výší poplatku až 1 800,- Kč za tunu odpadu uloženého na skládku. Ve kterém roce bude tak výrazného navýšení dosaženo, bude zřejmé až s přijetím nového zákona o odpadech. V dnešní době je jisté pouze to, že poplatek bude dál růst.

Skutečná cena, která se platí za uložení odpadu na skládku, nesestává pouze z uvedeného poplatku, ale jsou do ní započítány náklady na rekultivační fond, investiční náklady a provozní náklady, které jsou pravidelně navyšovány o inflaci. V současné době se celková cena za uložení jedné tuny komunálních odpadů na skládku pohybuje v rozmezí 1 200,- Kč až 1 500,- Kč + náklady na dopravu. V budoucnu se bude cena dále zvyšovat.

Vzhledem k předpokládaným změnám zkvalitnění sběru a třídění odpadů, zajištění nákladnější přepravy k energetickému využití a spalování a v souvislosti se zvýšením poplatku za skládkování lze předpokládat zvyšující se náklady na odpadové hospodářství. Ceny uváděné v těchto odstavcích nejsou momentálně podloženy legislativou do doby přijetí nového zákona o odpadech.

Číslo opatření	4.2.1.2.2
Název opatření	Udržovat nádoby na shromažďování SKO v počtu a stavu vyhovujícím potřebám obyvatel města, optimalizovat stav a množství svozových vozidel
Vazba na Závaznou část POH	3.2.1.1, 3.2.2.1
Popis opatření	a) Udržovat (případně dovybavit a modernizovat) unifikované nádoby na shromažďování SKO na standard 4 – 6 l/obyvatele a den; maximální docházková vzdálenost 75 m. b) Požadovat po svozové firmě modernizaci svozové techniky z hlediska výkonů a emisí (min. EURO V).
Cílová hodnota	Unifikované nádoby pro maximum obyvatel města; Modernizace nevhodné svozové techniky
Termín realizace	Průběžně
Potřeba zdrojů	Ano
Nositel	Město (občané); svozová firma
Indikátor	Počet svozových vozidel plnících emisní a technické standardy

V systému odpadového hospodářství, který je zaveden ve městě Jičín jsou typizované nádoby na shromažďování směsného komunálního odpadu (popelnice, kontejnery) v majetku Technických služeb města Jičín.

Poplatek za provoz systému shromažďování, sběru, přepravy, třídění, využívání a odstraňování komunálních odpadů je na území města Jičina stanoven ve výši 492,- Kč na poplatníka a rok.

Optimální objem unifikovaných nádob na SKO je 4 - 6 l/obyvatele a den. Sběrné nádoby musí být v takovém fyzickém a technickém stavu, aby umožňovaly bezpečné ukládání komunálních odpadů a jejich odvoz oprávněnou osobou a nezpůsobovaly hygienické ani estetické závady. Za samozřejmost je považována pravidelná obnova a modernizace „popelnic“, které již dosloužily. Finanční náklady s tím spojené hradí vlastníci sběrné nádoby.

Pro omezení množství emisí produkovanými svozovou technikou, pro snížení hlučnosti a optimalizaci výkonu bude velmi vhodné požadovat po svozové firmě pravidelnou modernizaci svozové techniky minimálně na standart EURO V. Tento požadavek bude vhodné dávat vždy již do podmínek výběrového řízení na svoz odpadů města.

Číslo opatření	4.2.1.2.3
Název opatření	Podporovat plnění cílů POH kraje tříděním materiálově využitelných složek včetně biologicky rozložitelných odpadů a nebezpečných složek obsažených v komunálním odpadu s výhledem na zákaz skládkování odpadu od roku 2024
Vazba na Závaznou část POH	3.2.1.1, 3.2.2.1
Popis opatření	<ul style="list-style-type: none"> a) Podporovat dodržování hierarchie nakládání s odpady. b) V maximální možné míře podporovat separaci využitelných složek komunálního odpadu přímo u občanů. c) Vytříděné využitelné složky komunálního odpadu (především papír, sklo, plasty, nápojové kartony, kovy, BRO) předávat k využití. d) Pravidelně informovat občany o správných způsobech nakládání s komunálními odpady. e) Zvyšovat provozní a technologickou úroveň provozované skládky. f) Realizovat projekt rozšíření kapacity stávajícího tělesa skládky. g) Postupně přebudovávat a rozšiřovat areál skládky na komplexní centrum pro nakládání s odpady.
Cílová hodnota	Nestanovena
Termín realizace	Průběžně
Potřeba zdrojů	Ano - Bod f) – 16 milionů, dále neurčena
Nositel	Město
Indikátor	Procento využití komunálního odpadu

Pro podporu naplnění tohoto cíle bude město, v závislosti na technických a ekonomických možnostech, při nakládání s komunálními odpady upřednostňovat jejich využívání před odstraněním.

Bohužel v současné době neexistuje v blízkém okolí města zařízení, které by umožňovalo materiálově využívat směsný komunální odpad.

Město Jičín provozuje skládku odpadů, proto pro podporu republikových cílů bude při své činnosti podporovat a realizovat výše popsaná dílčí opatření. Do budoucna se předpokládá další modernizace a postupné přebudování areálu skládky na centrum pro komplexní nakládání s odpady, jehož součástí by měla být drtící linka na úpravu směsného komunálního odpadu a také rozšíření stávající skládky o další etapu k ukládání nevyužitelných složek komunálního odpadu. To je mimo jiné výhledově podmíněno vybudováním plochy na úpravu SKO poblíž skládky s halou, drtičem a sítím. Podsítná frakce bude muset mít výhřevnost a biologickou aktivitu (AT) nižší, než bude stanovovat nový zákon o odpadech, nadsítná frakce bude využita jako příměs pro výrobu alternativního paliva.

Číslo opatření	4.2.1.2.4
Název opatření	Údržba a obnova městského mobiliáře – odpadkových košů
Vazba na Závaznou část POH	3.2.1.1, 3.2.2.1
Popis opatření	a) Pravidelná údržba a obnova městského mobiliáře – odpadkových košů. b) Pravidelná obsluha městského mobiliáře – košů. c) Rozšířit systém odpadkových košů na území města o komodity papír, plasty případně kovy. d) Zřizovat odpadkové koše na různé komodity (plasty, papír) v pěších zónách, v parcích, sportovních areálech města.
Cílová hodnota	Modernizovaný městský mobiliář
Termín realizace	Průběžně
Potřeba zdrojů	Ano – obnova městského mobiliáře
Nositel	Město; svozová firma
Indikátor	Nestanoven

Pro podporu naplnění tohoto cíle bude město, v závislosti na technických a ekonomických možnostech, při obnově městského mobiliáře rozšiřovat systém odpadkových košů o odpadkové koše určené na více komodit, tak aby občané města, případně turisté, měli možnost odkládat také odpady utříděné podle druhů.

Obrázek 7 – Odpadkové koše – ilustrační foto



Zdroj: www.mevatec.cz

Některá města v ČR v rámci obnovy městského mobiliáře využívá tzv. inteligentní systém, který zajišťuje produkt Bigbelly Solar Compactor (odpadová nádoba určená pro sběr smíšeného a tříděného komunálního odpadu ve městech).

Nádoba pojme až 4x více odpadu než běžné koše (560 l odpadu po stlačení u koše s lisem, 227 l u koše bez lisu), uvnitř má zabudovaný řetězový lis, který v pravidelných intervalech stlačuje vhozený odpad. Lis je poháněn energií z baterie rovněž umístěné v horní části nádoby. Energie se vyrábí prostřednictvím solárního panelu.

V nádobě je přístrojová deska, která sbírá informace o stavu nádoby (stav zaplnění nádoby, technický stav nádoby aj.). Tyto informace jsou ukládány díky počítačovému programu - informace jsou analytické a slouží městu a svozové firmě k optimalizaci svozu komunálního (uličního odpadu). Koš sám oznámí, kdy je plný a zavolá si o vývoz. Tyto informace se do programu přenášejí díky zabudované datové SIM kartě (online připojení)

Každé město má vlastní uživatelský účet přístupný přes internet, který mu umožňuje přístup k programu a tedy k informacím o naplněnosti košů na území města.

Obrázek 8 – Odpadkové koše Bigbelly Solar Compactor – ilustrační foto



Zdroj: Vlastní archiv

4.2.1.3 Živnostenské odpady

Číslo opatření	4.2.1.3.1
Název opatření	Podporovat separovaný sběr odpadů u firem a objektů občanské vybavenosti
Vazba na Závaznou část POH	3.2.1.1
Popis opatření	a) Nadále nabízet prostřednictvím svozové firmy smluvní zajištění svozu separovaného sběru právníckým a fyzickým osobám oprávněným k podnikání na území města. b) Pravidelný sběr a svoz papíru, lepenky, plastů, popř. kovů a skla z objektů občanské vybavenosti (úřady, školy). c) Na MěÚ udržovat nádoby na separovaný sběr odpadu.
Cílová hodnota	Nestanovena
Termín realizace	Průběžně
Potřeba zdrojů	Ano (1 000 Kč/rok - údržba nádob na MěÚ)
Nositel	Město
Indikátor	Počet firem zapojených do systému města

Podle § 16 odst. 1 písm. e) zákona o odpadech je původce odpadů povinen shromažďovat odpady utříděně dle jednotlivých druhů a kategorií. V praxi to znamená, že pokud nemá původce odpadů souhlas krajského úřadu k upuštění od třídění odpadů (16 odst. 2 zákona o odpadech), pak musí jednotlivé odpady ukládat na vytyčené místo do označených nádob podle druhu a kategorie odpadů. Vyprodukované odpady smí původce předat pouze osobě, která je podle zákona o odpadech, oprávněna k jejich převzetí.

Pro zjednodušení této činnosti bude vhodné prostřednictvím svozové firmy nabízet smluvní zajištění svozu separovaného sběru právníckým a fyzickým osobám oprávněným k podnikání působících na území města. V případě zájmu a prokázání účelnosti bude do budoucna vhodné některé objekty občanské vybavenosti přímo vybavit kontejnery na separovaný sběr. Například umístění těchto míst v blízkosti škol nebo zavedení třídění odpadu na MěÚ má nejen funkční, ale i výchovný význam.

Obrázek 9 – Nádoby na tříděný odpad – ilustrační foto



Zdroj: www.mevatec.cz

Číslo opatření	4.2.1.3.2
Název opatření	Provádění kontrol dle § 80 zákona o odpadech
Vazba na Závaznou část POH	3.2.1.1
Popis opatření	a) Pravidelně provádět kontroly dle § 80 zákona o odpadech zaměřené především na zneužívání systému obce při nakládání s využitelnými a s nebezpečnými odpady právníckými a fyzickými osobami oprávněnými k podnikání. b) Při zjištění nedostatků spojených s nevhodným nakládáním s odpady ukládat pokuty dle § 66 zákona o odpadech.
Cílová hodnota	Nestanovena
Termín realizace	Průběžně
Potřeba zdrojů	Ne
Nositel	Městský úřad
Indikátor	Počet provedených kontrol

Producenti odpadů nejsou pouze občané města, ale i právnické nebo fyzické osoby oprávněné k podnikání. Právní předpisy, které se týkají nakládání s odpady vznikajícími při činnosti právnických a fyzických osob oprávněných k podnikání, přesně stanovují, jakým způsobem je nutné postupovat při shromažďování, skladování a dalším nakládání s odpady. Dle zákona o odpadech musí každá právnická nebo fyzická osoba oprávněná k podnikání prokazatelně evidovat produkované odpady. Dále musí být schopna doložit jakým způsobem a komu své odpady předává.

§ 66 odst. 1 zákona o odpadech

Pokutu do výše 300 000,- Kč uloží obecní úřad fyzické osobě oprávněné k podnikání nebo právnické osobě, které využívá systému zavedeného obcí pro nakládání s komunálním odpadem bez písemné smlouvy s touto obcí nebo která nemá zajištěno využití nebo odstranění odpadů v souladu se zákonem o odpadech.

§ 70 odst. 1 zákona o odpadech

Pokuta uložená obecním úřadem je příjmem obce, na jejímž katastrálním území došlo k porušení povinnosti.

§ 80 odst. 1 písm. a) zákona o odpadech

*Obecní úřad kontroluje, zda právnické osoby a fyzické osoby oprávněné k podnikání využívají systému zavedeného obcí pro nakládání s komunálním odpadem **pouze na základě písemné smlouvy s obcí** a zda fyzická osoba, která není podnikatelem, se zbavuje odpadu pouze v souladu se zákonem o odpadech.*

§ 80 odst. 1 písm. b) zákona o odpadech

Obecní úřad ukládá právnickým osobám a fyzickým osobám oprávněným k podnikání pokuty za porušení povinnosti podle § 66 odst. 1; současně může stanovit opatření a lhůty pro zjednání nápravy samostatným rozhodnutím.

§ 80 odst. 1 písm. d) zákona o odpadech

Obecní úřad kontroluje, zda právnické osoby a fyzické osoby oprávněné k podnikání mají zajištěno využití nebo odstranění odpadu v souladu se zákonem o odpadech.

4.2.1.4 Biologicky rozložitelné odpady a biologicky rozložitelné komunální odpady

Číslo opatření	4.2.1.4.1
Název opatření	Oddělený sběr a využití BRM a BRKO
Vazba na Závaznou část POH	3.3.1
Popis opatření	<p>a) Rozšiřovat systém sběru biomateriálů od občanů, posoudit poměr nádoby/kompostéry vzhledem ke specifickým podmínkám obce.</p> <p>b) V rámci provozování sběrného dvora sbírat samostatně biologicky rozložitelné (kompostovatelné) materiály a dřevní odpady.</p> <p>c) Na jaře a na podzim přistavovat velkoobjemové kontejnery na BRM dle předem stanoveného harmonogramu (zaměřeno na zástavby rodinných domů, zahrádkářské kolonie, příměstské oblasti).</p> <p>d) Rozšířit stávající nádobový systém odděleného sběru biologicky rozložitelných materiálů a zvážit možnost zavedení odděleného sběru jedlého oleje a tuků.</p> <p>e) Odděleně sebraný biologicky rozložitelný materiál předávat k materiálovému využití – na kompostárnu.</p> <p>f) Pravidelně informovat obyvatele o nakládání s kompostovatelnými složkami KO prostřednictvím dostupných komunikačních prostředků (letáky, rozhlas, internet, místní tisk).</p>
Cílová hodnota	Zavedený systém odděleného sběru biologického materiálu
Termín realizace	Průběžně
Potřeba zdrojů	Ano – dle rozsahu odděleného sběru
Nositel	Město, svozová společnost
Indikátor	Množství odděleně sebraných BRM

Od 1. 1. 2015 mají obce povinnost zajistit pro občany místa pro odkládání biologicky rozložitelných odpadů. Město nakládá s BRO v režimu předcházení vzniku odpadů.

V současné době mohou občané města odkládat materiál z údržby zeleně ve sběrném dvoře, kde je přistaven velkoobjemový kontejner určený přímo na materiál ze zeleně.

Současně je ve městě zaveden oddělený sběr biologicky rozložitelných materiálů přímo od občanů pro komunitní kompostování. Mezi občany je rozmístěno celkem 950 nádob na biomateriály, které jsou ve vegetačním období pravidelně sváženy. Do budoucna lze předpokládat, že nádoby budou umístěny u všech rodinných domů. Na vybraných místech města a v okrajových částech Jičina - Sedličky, Robousy, Popovice a Dvorce a v blízkosti zahrádkářských kolonií probíhá doplňkově svoz traktorem s tzv. homogenizérem. Výhodou svozu homogenizérem je, že kromě běžného biomateriálu (tráva, rostliny), který se pravidelně sváží standartníma vozem, může svážet i větší biomateriál jako jsou větve. Tento svoz je plánován na začátek a konec zahrádkářské sezóny, kdy dochází při úklidu zahrad hlavně k prořezávání stromů a je i více dalšího biomateriálu.

Dalším krokem pro podporu plnění republikového cíle je realizace dlouhodobé informační kampaně zaměřené na toto téma, která by měla ve finále připravit veřejnost na postupné zavedení odděleného shromažďování dalších složek BRKO přímo od občanů.

Rozšíření odděleného sběru biologicky rozložitelných materiálů přímo od občanů.

Jedná se o další rozvoj zavedeného odděleného sběru biologicky rozložitelných materiálů v jednotlivých městských částech minimálně ve dvou etapách:

V I. etapě by se jednalo o rozšíření stávajícího systému zavedeného odděleného sběru v částech, kde jsou pouze rodinné domky, neboť dle zkušeností z jiných měst je v takovýchto lokalitách možné reálně uhlídat čistotu sbíraného biologicky rozložitelného materiálu. Bude muset být kladen důraz na důkladnou informační osvětu obyvatel. Předpokládá se, že postupně budou zapojeny veškeré rodinné domy na území města. Na nákup nádob bude vhodné využít dotační prostředky ze Státního fondu životního prostředí České republiky.

Po vyhodnocení úspěšnosti bude následně ve II. etapě zvažována také možnost zavedení odděleného sběru biologicky rozložitelných materiálů v dalších částech města (sídlště), kde je větší riziko znečištění a jiných nepříznivých vlivů a zvážit možnost rozšíření sběru o gastroodpady. Pro zavedení tohoto typu sběru bude muset být vytipováno zařízení na zpracování znečištěných biologicky rozložitelných odpadů kuchyňskými odpady a gastroodpady živočišného původu, které je velmi obtížné, případně úplně zakázáno, zpracovávat na kompostárně.

Před zavedením odděleného sběru musí být zpracována podrobná strategie, která bude mimo jiné stanovovat detailní postup prací v časovém horizontu. Taktéž musí být předem odhadnuta a spočítána finanční náročnost celého projektu. Je nutno si uvědomit, že pokud bude jednou zaveden oddělený sběr BRKO přímo od občanů, nelze ho jen tak zrušit bez negativních dopadů na přístup obyvatel k odpadovému hospodářství.

Obrázek 10 – Kompostejner

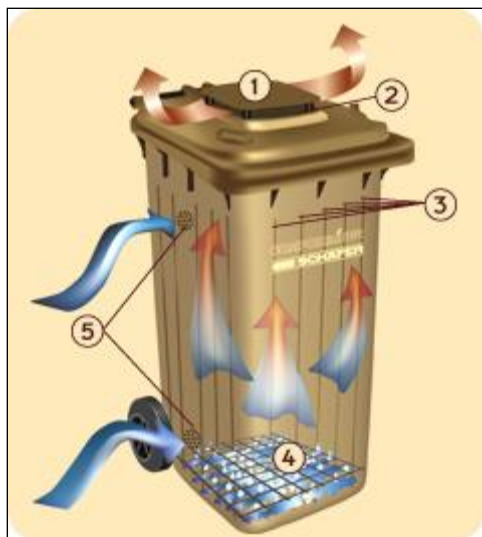

Vhodnými nádobami pro sběr biomateriálu jsou kompostejnery. Jsou to speciální sběrné nádoby zpravidla hnědé barvy o obsahu 120 nebo 240 litrů, určené výhradně ke shromažďování přírodních rostlinných zbytků (listí, tráva, plevel, zbytky rostlin, zemina, štěpka z větví stromů či keřů, spadané ovoce, zelenina, čajové sáčky, skořápky, apod.). Biomateriály z domácností, které budou sebrány v rámci odděleného sběru předávány k využití na zařízení pro využívání odpadu v okolí města.

Číslo opatření	4.2.1.4.2
Název opatření	Provozování kompostárny na BRM pocházející z území města
Vazba na Závaznou část POH	3.3.1
Popis opatření	a) Posoudit bilanci využití kompostu na městských pozemcích ve vztahu k produkci BRM. b) Vyhodnotit aktuální množství a naplněnost zařízení na zpracování BRO ve městě a jeho okolí. c) Rozšířit stávající kompostárnu na zpracování BRM z území města. d) Po rozšíření kompostárny a jejím případném převodu na zařízení dle § 14 odst. 1 umožnit okolním obcím využívání kompostárny.
Cílová hodnota	Provozovaná kompostárna
Termín realizace	2020
Potřeba zdrojů	ano – dle velikosti a kapacity kompostárny
Nositel	Město, svozová společnost
Indikátor	Množství biomateriálu zpracovaného na kompostárně

Vyhláška č. 383/2001 Sb., o podrobnostech nakládání s odpady, ve znění pozdějších předpisů, stanovuje přehled odpadů, které je zakázáno ukládat na skládky odpadů. Dle této vyhlášky není možné ukládat odděleně sesbírané biologicky rozložitelné odpady na skládky odpadů. Z tohoto důvodu je nutno je předávat k dalšímu zpracování do zařízení na využití biologicky rozložitelných odpadů např. kompostárny. Město nakládá s biologicky rozložitelným materiálem v režimu předcházení vzniku odpadů.

Město prostřednictvím Technických služeb provozuje vlastní komunitní kompostárnu, na které jsou zpracovávány jak biomateriály sesbírané od občanů, tak z údržby městské zeleně. S postupně zvyšujícím se množstvím sesbíraných biomateriálů od občanů se kapacita kompostárny začíná jevit jako nedostatečná a bude nutno do budoucna počítat s jejím rozšířením.

Pokud rozšíření kompostárny realizuje město, pak má možnost získat na výstavbu dotace od kraje, SFŽP ČR, případně přímo z fondů EU. Při získání dotace by se tak investiční náklady obce výrazně snížily – např. dotace z Fondu soudržnosti je poskytována až do výše 85 % z celkových způsobilých výdajů projektu.

Obrázek 11 – Kompostárna



Zdroj: Vlastní archiv

Číslo opatření	4.2.1.4.3
Název opatření	Podporovat republikový cíl do roku 2020 snížit hmotnostní podíl BRKO ukládaných na skládky
Vazba na Závaznou část POH	3.2.1.1, 3.2.2.1, 3.3.1
Popis opatření	<ul style="list-style-type: none"> a) Ukládat odpady na skládky jen v případě, že s nimi v závislosti na ekonomických podmínkách nelze v daném místě a čase nakládat jiným způsobem. b) Uplatňovat podmínku přednostního materiálového případně energetického využití BRKO města. c) Podporovat rozvoj separace využitelných složek KO, rozvoj separace bioodpadů. Zajistit využití těchto odpadů. d) Postupně přebudovávat a rozšiřovat areál skládky na komplexní centrum pro nakládání s odpady.
Cílová hodnota	Nestanovena
Termín realizace	Průběžně
Potřeba zdrojů	Ne
Nositel	Město
Indikátor	Hmotnostní podíl BRKO ukládaných na skládku

Plán odpadového hospodářství ČR stanovuje cíl snížit maximální množství biologicky rozložitelných komunálních odpadů ukládaných na skládky tak, aby podíl této složky činil v roce 2020 nejvíce 35% hmotnostních z celkového množství biologicky rozložitelných komunálních odpadů vyprodukovaných v roce 1995. Tento cíl je také součástí krajského plánu odpadového hospodářství.

4.2.1.5 Nebezpečné složky komunálního odpadu

Číslo opatření	4.2.1.5.1
Název opatření	V rámci provozu sběrného dvora umožnit občanům odložení všech druhů nebezpečných odpadů do zajištěných kontejnerů
Vazba na Závaznou část POH	3.2.1.1, 3.5.1
Popis opatření	a) Zajišťovat dostatečné množství specializovaných nádob na nebezpečné odpady odkládané na sběrný dvůr. b) Zabránit smíchání jednotlivých druhů přijatých nebezpečných odpadů (při přijímání odpadu a následné evidenci odpadu provést i vizuální kontrolu). c) Při předávání odpadů oprávněným osobám upřednostňovat materiálové a energetické využití nebezpečných odpadů před jejich odstraněním.
Cílová hodnota	Nestanovena
Termín realizace	Průběžně
Potřeba zdrojů	Ano
Nositel	Město, provozovatel sběrného dvora
Indikátor	Nestanoven

Nebezpečné složky komunálního odpadu mohou občané odevzdávat na sběrném dvoře. Zákon o odpadech jasně deklaruje, že je nutné zamezit míchání nebezpečných odpadů nejen mezi sebou, ale také je nutné zabránit jejich míchání s ostatními odpady, které nemají nebezpečné vlastnosti. Proto je nutné, aby byl sběrný dvůr vybaven dostatečným množstvím nádob na bezpečné uložení jednotlivých druhů nebezpečných odpadů. Základní vybavení sběrných dvorů určuje prováděcí vyhláška č. 383/2001 Sb., o podrobnostech nakládání s odpady v platném znění.

Pro podporu republikových i krajských cílů odpadového hospodářství bude při předávání sesbíraných nebezpečných odpadů oprávněným osobám upřednostňováno materiálové a energetické využívání nebezpečných odpadů před jejich odstraněním.

4.2.1.6 Sběrný dvůr, nakládání s objemnými odpady

Číslo opatření	4.2.1.6.1
Název opatření	Provozování sběrného dvora
Vazba na Závaznou část POH	3.2.1.1, 3.4.1, 3.5.1, 3.6.2.1, 3.6.3.1, 3.6.4.1, 3.9.3.1, 3.10.2.1, 3.11.1, 3.12.1
Popis opatření	<ul style="list-style-type: none"> a) Zajistit provoz stávajícího sběrného dvora a zvážit jeho další rozšíření. b) Pravidelně obnovovat shromažďovací prostředky, kontrolovat nádoby na nebezpečné odpady. c) Umožňovat smluvním obcím využití sběrného dvora. d) Na sběrném dvoře důsledně evidovat přijaté odpady od občanů města a od občanů z okolních obcí. e) Pravidelná osvěta a výchova občanů (informační materiály do každé domácnosti, informace jaké odpady mohou na SD odkládat a za jakých podmínek, ...).
Cílová hodnota	Provozovaný sběrný dvůr s odpovídajícím počtem nádob
Termín realizace	Průběžně
Potřeba zdrojů	Ano – provozní náklady
Nositel	Město, provozovatel sběrného dvora
Indikátor	Nestanoven

Základním principem moderního odpadového hospodářství je co možná největší využití odpadů. Hlavním předpokladem pro další využití odpadu je jeho co největší druhová jednotnost, které je možné docílit tříděním odpadů již u původce, případně dotříděním odpadu ve sběrném dvoře. Sběrný dvůr proto musí být vybaven dostatečným počtem nádob na jednotlivé druhy odpadů, včetně nebezpečných odpadů, které je nutno skladovat dle požadavků legislativy. Dále zde nesmí chybět samostatné kontejnery na biologicky rozložitelné materiály, na objemné odpady a na jednotlivé vyseparované složky SKO.

Město má vybudovaný sběrný dvůr, který provozují Technické služby města Jičín. Sběrný dvůr je určen ke sběru, výkupu, shromažďování, soustředování a následnému předání odpadů k odstraňování nebo využívání a slouží také jako místo zpětného odběru použitých elektrozařízení.

Zařízení sběrného dvora tvoří manipulační plocha, objekt s garážemi, sklady nebezpečných odpadů a hořlavých kapalin s technickým zázemím, dva samostatné objekty hal pro zpětný odběr elektrozařízení. Sběrný dvůr je vybaven také lisovací jednotkou. Na manipulační ploše jsou umístěny velkoobjemové kontejnery pro nehořlavý odpad (stavební suť a zemina) a samostatně s příslušnou odstupovou vzdáleností jsou umístěny kontejnery pro pneumatiky, dřevo a komunální odpad. Na manipulační ploše jsou dále umístěny 2 E-DOMKY pro soustředování drobného elektrozařízení pro kolektivní systém ASEKOL.

Ke shromažďování odpadů kategorie nebezpečné jsou vyčleněny dva sklady (sklad nebezpečných odpadů – akumulátory, zářivky, kyseliny a sklad hořlavých kapalin – obaly od barev, oleje, ředidla, apod.). Podlahy skladů jsou zabezpečeny proti účinkům skladovaných

láték (speciální nátěry s atestem) a proti jejich úniku (havarijní jímky). Sklady jsou vybaveny kontejnery pro skladování příslušného druhu NO (včetně označení kategorie a kódu odpadu).

Sběrný dvůr slouží jako místo zpětného odběru vyřazených elektrozařízení.

Stávající sběrný dvůr je pro potřeby města dostatečný, přesto s plánovaným rozvojem odpadového hospodářství města bude nezbytné uvažovat o jeho modernizaci a rozšíření.

Obrázek 12 – Sběrný dvůr města

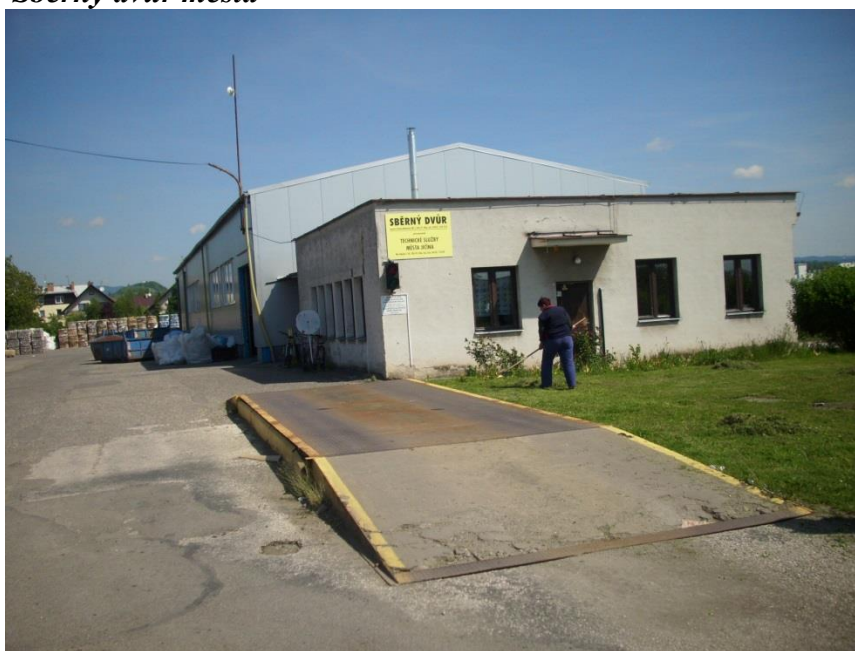

Zdroj: TS Jičín

Číslo opatření	4.2.1.6.2
Název opatření	Pravidelný svoz objemných odpadů pro občany
Vazba na Závaznou část POH	3.2.1.1, 3.11.1, 3.12.1
Popis opatření	a) Pravidelně přistavovat velkoobjemové kontejnery na objemný odpad na předem určená shromažďovací místa. b) Pravidelně informovat občany o možnosti odložit objemný odpad na městem určeném místě. c) Za úplatu zajistit na vyžádání přistavení kontejneru na objemný odpad pro 100 % občanů města.
Cílová hodnota	Nestanovena
Termín realizace	Průběžně
Potřeba zdrojů	Ano
Nositel	Město, svozová firma
Indikátor	Nestanoven

Za objemné odpady je považován komunální odpad, který svými rozměry přesahuje rozměry „běžných“ popelnic a kontejnerů o objemu 1.100 l a nemůže být umístěn do těchto sběrných nádob, například skříně, stoly, křesla, dveře, koberce.

Objemný odpad vzniká především „nárazově“ – např. při větších úklidech, nebo vyklízení bytu při stěhování, kdy občané „vyhazují“ již vysloužilé nebo nepotřebné věci.

Občané mohou objemné odpady odkládat do sběrného dvora. Další možností je pravidelné přistavování velkoobjemových kontejnerů na objemné odpady v lokalitách s velkou docházkovou vzdáleností na sběrný dvůr.

Z důvodu neukázněnosti občanů, kteří se ve velkoobjemových kontejnerech zbavují i nebezpečných složek komunálních odpadů, jako jsou lednice, baterie apod. je zapotřebí, aby při sezónních svozech velkoobjemových odpadů, byly kontejnery hlídány a nebylo možné do nich uložit odpad, který tam nepatří.

S tím souvisí dostatečná a včasná informovanost obyvatel města, kde a v jakých hodinách budou kontejnery umístěny. Tímto opatřením by se mělo předejít neukázněnému chování občanů. V případě zájmu si občané mohou za úplatu objednat individuální přistavení velkoobjemových kontejnerů.

Číslo opatření	4.2.1.6.3
Název opatření	Dle ekonomických možností upřednostňovat využívání objemných odpadů před jejich odstraňováním
Vazba na Závaznou část POH	3.2.1.1, 3.11.1, 3.12.1
Popis opatření	a) Upřednostňovat materiálové využití objemných odpadů před energetickým. b) Pravidelně posuzovat a ekonomicky vyhodnocovat náklady na materiálové a energetické využívání objemných odpadů. c) Minimalizovat skládkování objemných odpadů – objemný odpad třídit na složky určené k využití nebo k dalšímu zpracování a na složky určené k odstranění.
Cílová hodnota	Nestanovena
Termín realizace	Průběžně
Potřeba zdrojů	Ano
Nositel	Město, svozová firma
Indikátor	Procento skládkovaných objemných odpadů z celkové produkce objemných odpadů

Přestože přesná skladba objemných odpadů se v praxi nijak nesleduje, je obecně známo, že téměř 50 % objemných odpadů tvoří složky využitelné (kovy, dřevo,...). Je tedy důležité dbát na jejich oddělený sběr a následné roztrídění na složky, které lze využít a na složky nevyužitelné, které nejčastěji putují na skládku.

Obrázek 13 – Vytríděné využitelné složky z objemného odpadu – ilustrační foto



Zdroj: Vlastní archiv

4.2.2 Nakládání se stavebními a demoličními odpady

Číslo opatření	4.2.2.1
Název opatření	Zajistit sběr stavebních a demoličních odpadů od občanů města
Vazba na Závaznou část POH	3.4.1, 3.9.3.1
Popis opatření	<p>a) Na sběrném dvoře bezúplatně přijímat v omezeném množství (dle ceníku a provozního řádu sběrného dvora) stavební a demoliční odpady (dále jen „SDO“) od občanů města.</p> <p>b) Za úplatu zajistit na vyžádání přistavení kontejneru na SDO pro 100 % občanů města.</p> <p>c) Pravidelně (1x ročně) informovat obyvatele města o možnosti využívání ploch na SDO.</p> <p>d) Přijaté SDO neskládkovat, ale přednostně materiálově využívat.</p>
Cílová hodnota	Sběr SDO produkovaných občany města
Termín realizace	Průběžně
Potřeba zdrojů	Ne
Nositel	Město; svozová společnost
Indikátor	Množství černých skládek tvořených SDO

Při drobných stavebních úpravách a přestavbách v domácnostech a bytech vzniká občanům stavební odpad. **Pokud se skutečně jedná pouze o drobné úpravy**, pak množství odpadu není nijak výrazné a občané by měli mít možnost tento odpad odložit na sběrném dvoře.

Pokud jsou stavební úpravy větší a odpadů vzniká více, pak je nutné zabránit zneužívání zavedeného systému přijímání odpadů na sběrném dvoře. Místo toho prostřednictvím svozové firmy, provozovatele sběrného dvora, si mohou občané zajistit na vyžádání přistavení kontejneru na stavební a demoliční odpady přímo ke stavbě.

Obrázek 14 – Stavební a demoliční odpad – ilustrační foto



Zdroj: Vlastní archiv

Číslo opatření	4.2.2.2
Název opatření	Podpořit vybudování a využívání odložné plochy na stavební a demoliční odpady
Vazba na Závaznou část POH	3.4.1, 3.9.3.1
Popis opatření	<ul style="list-style-type: none"> a) Podpořit vybudování a využívání odložné plochy na stavební a demoliční odpady. b) Pravidelně (1x ročně) informovat obyvatele města o možnosti využívání odložné plochy na stavební a demoliční odpady. c) Prokazatelně při vydávání stavebního povolení informovat o nutnosti při kolaudačním řízení předložit doklad o způsobu nakládání se stavebními odpady vzniklými v průběhu stavby. d) Při udělování kolaudačního rozhodnutí požadovat předložení dokladu o nakládání se stavebními odpady vzniklými v průběhu stavby.
Cílová hodnota	Sběr 100 % SDO produkovaných občany města
Termín realizace	2020
Potřeba zdrojů	Ano
Nositel	Město; svozová společnost
Indikátor	Množství černých skládek tvořených SDO, doklady o prokázání způsobu nakládání s odpady

Plán odpadového hospodářství kraje v kapitole 3.4. Stavební a demoliční odpady stanoví zvýšit do roku 2020 nejméně na 70 % hmotnosti míru přípravy k opětovnému použití a míru recyklace SDO.

Pro podporu recyklace stavebních a demoličních odpadů (SDO), bude vhodné nastavit systém odpadového hospodářství města tak, aby pro původce odpadů produkujících větší množství SDO bylo výhodnější předat odpady k recyklaci přímo do recyklačního střediska než pro jejich odstranění využívat systém města.

Náklady města na odstranění takového odpadu se pak sestávají z dopravních nákladů na odvoz odpadů a z ceny za předání odpadů na recyklační linku, případně za uložení odpadů na skládku. Tyto náklady by měl plně hradit původce formou poplatku za předané množství odpadů. Pro podporu využívání a recyklace odpadů v recyklačních střediscích bude vhodné tento poplatek navýšit tak, aby pro původce bylo výhodnější odpad předat přímo do recyklačního střediska.

Problematiku nakládání se SDO v obci lze řešit také provozem vlastní recyklační deponie. Město zde může za úplaty shromažďovat stavební odpady, a to nejen od občanů, ale i od podnikatelských subjektů. Při naplnění kapacity této deponie – nashromáždění dostatečného množství stavebních odpadů je následně odpad zpracován mobilním recyklačním zařízením. Výsledný produkt – recyklát – pak město může prodávat nebo využít při stavebních pracích.

Číslo opatření	4.2.2.3
Název opatření	Zajistit používání stavebních recyklátů a upravených stavebních a demoličních odpadů pro případné stavební činnosti, rekonstrukce, terénní úpravy
Vazba na Závaznou část POH	3.4.1
Popis opatření	a) Při stavebních pracích používat stavební recykláty, neznečištěné výkopové zeminy a upravené SDO všude tam, kde je to možné. b) Nepoužívat recykláty a SDO bez předchozí úpravy. c) Používat výkopové zeminy pro terénní úpravy v souladu s vyhláškou 294/2005 Sb., v platném znění.
Cílová hodnota	Nestanovena
Termín realizace	Průběžně
Potřeba zdrojů	Ne
Nositel	Město, investor, původce odpadů
Indikátor	Procento použitých recyklovaných SDO

Stavební a demoliční odpady představují významný zdroj druhotných surovin. V závazné části POH je stanoveno zvýšit do roku 2020 nejméně na 70 % hmotnosti míru přípravy k opětovnému použití a míru recyklace SDO.

Problematika posuzování vlastností stavebních a demoličních odpadů při jejich využívání je v případě nakládání s upravenými stavebními a demoličními odpady v režimu zákona o odpadech řešena ve vyhlášce č. 294/2005 Sb., o podmínkách ukládání odpadů a jejich využívání na povrchu terénu, ve znění pozdějších předpisů.

4.2.3 Výrobky s ukončenou životností s režimem zpětného odběru

Číslo opatření	4.2.3.1
Název opatření	Podpořit provozem sběrného dvora naplnění kvót pro zpětný odběr vybraných výrobků
Vazba na Závaznou část POH	3.4.1, 3.6.2, 3.6.3, 3.6.4.
Popis opatření	a) Uzavřít a plnit smlouvu mezi městem a kolektivními systémy (povinnými osobami) o zapojení sběrného dvora do systému zpětného odběru výrobků s ukončenou životností. b) S podporou povinných osob využívat sběrný dvůr jako místo zpětného odběru výrobků s ukončenou životností. c) Informovat odpovědné kontrolní orgány o zjištěných nedostacích spojených s neplněním povinnosti zpětného odběru vybraných výrobků.
Cílová hodnota	Uzavřené smluvní vztahy s kolektivními systémy
Termín realizace	2017
Potřeba zdrojů	Ne
Nositel	Město; provozovatel sběrného dvora; povinné osoby
Indikátor	Sběrný dvůr je místem zpětného odběru vybraných výrobků

Zákon o odpadech v § 38, stanovuje výrobky, na které se vztahuje povinnost zpětného odběru. Jsou to:

- a) výbojky a zářivky,
- b) pneumatiky
- c) elektrozařízení pocházející z domácností (§ 37g písm. f)

Zpětnému odběru dále podléhají baterie a akumulátory [§ 30 a 31 zákona o odpadech].

Bohužel stále ještě některé z výše uvedených komodit po skončení své životnosti neputují systémem zpětného odběru zpět k výrobcí k odstranění, ale vstupují jako odpad do systému odpadového hospodářství města. Náklady na zpracování nebo případné odstranění těchto odpadů pak plně hradí město. Proto bude velmi vhodné do budoucna klást mnohem větší důraz na informování veřejnosti o povinnosti výrobců zajistit zpětný odběr vybraných výrobků.

Město má uzavřeny smlouvy o zpětném odběru vybraných výrobků s kolektivními systémy: ASEKOL a.s., ELEKTROWIN a.s., EKOLAMP s.r.o. a ECOBAT s.r.o.

Číslo opatření	4.2.3.2
Název opatření	Sběr drobného elektrozařízení
Vazba na Závaznou část POH	3.4.1, 3.6.2, 3.6.3, 3.6.4.
Popis opatření	<ul style="list-style-type: none"> a) Rozšířit síť stacionárních kontejnerů určených pro sběr drobných vysloužilých elektrospotřebičů a baterií. b) V budově MěÚ Žižkovo nám. 18 pravidelně obsluhovat nádobu na drobné elektrozařízení a nádobu na použité baterie, aktualizovat informační materiály. c) Nadále udržovat místa zpětného odběru i v dalších objektech občanské vybavenosti (úřady, školy) – vybavení veřejně přístupných budov nádobami na sběr drobných elektroodpadů (tzv. E-boxy). d) Pravidelná informovanost občanů o místech zpětného odběru.
Cílová hodnota	16 stacionárních kontejnerů určených pro sběr drobných vysloužilých elektrospotřebičů a baterií
Termín realizace	2020
Potřeba zdrojů	Ne
Nositel	Město; provozovatel sběrného dvora; povinné osoby
Indikátor	Počet kontejnerů pro sběr drobných vysloužilých elektrospotřebičů

Obecně lze říci, že systém zpětného odběru je v současné době občany hojně využíván, především u rozměrově větších druhů elektroodpadu (např. lednice, mrazáky, pračky, televizory, PC aj.) funguje zpětný odběr velmi dobře. Pokud se ale zaměříme na třídění drobného elektroodpadu, mezi který řadíme například mobilní telefony, počítačové myši a klávesnice nebo elektronické hračky, tvoří tyto odpady stále jen malou část objemu sběru. Často pak tyto předměty končí v popelnici na směsný komunální odpad.

Jednou z příčin může být, že docházková vzdálenost na sběrný dvůr popř. do prodejny a opravy spotřebičů může být pro některé občany poměrně velká.

Vhodným řešením může být stacionární kontejner určený pro sběr drobných vysloužilých elektrospotřebičů a baterií, který nabízí kolektivní systém ASEKOL nebo ELEKTROWIN.

Na území města mají občané města k dispozici 10 ks stacionárních kontejnerů určených pro sběr drobných vysloužilých elektrospotřebičů a baterií.

Kromě toho se na úřadech a vybraných místech nachází tzv. E-boxy určené pouze pro baterie, monočlánky a drobná elektrozařízení, ve školách jsou umístěny sběrné nádoby, určené pro drobná elektrozařízení. Do budoucna bude vhodné dále rozšiřovat síť těchto kontejnerů.

Obrázek 15 – Stacionární kontejnery pro sběr drobného elektrozařízení



Zdroj: www.asekol.cz; www.elektrowin.cz

Obrázek 16 – E-box, Sběrná nádoba určená pro školy



Zdroj: www.asekol.cz; www.elektrowin.cz

Číslo opatření	4.2.3.3
Název opatření	Informovanost občanů o místech zpětného odběru vybraných výrobků
Vazba na Závaznou část POH	3.4.1, 3.6.2, 3.6.3, 3.6.4.
Popis opatření	<p>a) Zveřejňovat informace o místech a podmínkách zpětného odběru na oficiálních webových stránkách města, k tomu je možné využívat centrálního registru míst zpětného odběru https://isoh.mzp.cz/registrmistelektro.</p> <p>b) V regionálním tisku, případně informačním letákem do každé domácnosti, informovat pravidelně (2x ročně) občany o výrobcích podléhajících zpětnému odběru a o místech majících povinnost tyto výrobky zpětně odebírat.</p> <p>c) Požadovat od prodejců s povinností zpětného odběru vybraných výrobků prokazatelné informování zákazníků o této povinnosti (informační leták, informační cedulka, apod.).</p> <p>d) Ve spolupráci s kolektivními systémy zorganizovat osvětovou kampaň zaměřenou na sběr a třídění vysloužilých spotřebičů (1x ročně).</p> <p>e) Využívání dotačních titulů kolektivních systémů.</p>
Cílová hodnota	Maximum informovaných občanů
Termín realizace	Průběžně
Potřeba zdrojů	Ne
Nositel	Město
Indikátor	Nestanoven

Stále ještě některé výrobky, které podle § 38 zákona o odpadech podléhají povinnosti zpětného odběru, po skončení své životnosti neputují systémem zpětného odběru zpět k výrobcí k odstranění, ale končí ve smíšeném komunálním odpadu, případně v objemném odpadu. Náklady na zpracování, případné odstranění těchto odpadů pak plně hradí město. Proto bude nezbytné do budoucna klást mnohem větší důraz na informování veřejnosti o povinnosti výrobců zajistit zpětný odběr vybraných výrobků.

Prodejci s povinností zpětného odběru vybraných výrobků jsou povinni informovat zákazníky o této povinnosti. Bohužel zákon nestanoví přesně, jakým způsobem. Proto prodejci často zákazníky informují takzvaně „ústně“ a pokud na to „náhodou“ zapomenou, nelze to prokázat.

Také bude vhodné využít seznamy prodejen a prodejců s povinností zpětného odběru vybraných výrobků a tento seznam pravidelně zveřejňovat v místním tisku s vysvětlujícím komentářem, nejméně 1x ročně. Dále by měl být odkaz na seznam poskytnut každému občanu, který o něj požádá. Bude vhodné podávat vysvětlením také každému, kdo odevzdává odpady na sběrném dvoře.

U elektroodpadu, kde zpětný odběr funguje dobře, je vhodné využít informačních programů a informační materiálů (informační CD-ROM, brožury, plakáty, letáky, motivační programy....), které nabízejí kolektivní systémy. Cílené informační kampaně pomohou občanům objasnit vše, co je nutné vědět o zpětném odběru.

4.2.4 Opuštěná vozidla

Číslo opatření	4.2.4.1
Název opatření	Zajistit plochu k uskladnění opuštěných vozidel, u nichž není znám majitel
Vazba na Závaznou část POH	-
Popis opatření	a) Zajistit plochu k uskladnění opuštěných vozidel, u nichž není znám majitel a které jsou odstaveny na komunikacích a na veřejných plochách. b) Opuštěná vozidla bez známého majitele předávat k dalšímu zpracování do schválených demontážních středisek.
Cílová hodnota	Funkční plocha k dočasnému umístění opuštěných vozidel
Termín realizace	2017
Potřeba zdrojů	Ne
Nositel	Město
Indikátor	Funkční plocha k odložení opuštěných vozidel

Dle § 36 zákona o odpadech se rozumí:

- a) *autovrakem - každé úplné nebo neúplné motorové vozidlo, které bylo určeno k provozu na pozemních komunikacích pro přepravu osob, zvířat nebo věcí (dále jen "vozidlo") a stalo se odpadem podle § 3,*
- b) *vybraným autovrakem - každé úplné nebo neúplné motorové vozidlo vymezené zvláštním právním předpisem 31a) jako vozidlo kategorie M1 nebo N1 anebo tříkolové motorové vozidlo s výjimkou motorové tříkolky (dále jen "vybrané vozidlo"), které se stalo odpadem podle § 3,*

Zákon stanovuje v §37 povinnosti při nakládání s autovraky. Obce se přímo týkají odst. 3 a 4.

- (2) *Vlastník vozidla před jeho předáním podle odstavce 1 je povinen umístit vozidlo na místo, kde nepoškodí nebo neohrozí životní prostředí ani nenaruší estetický vzhled obce či přírody nebo krajiny.*
- (3) *Vozidlo umístěné v rozporu s odstavcem 2 (dále jen „opuštěné vozidlo“), přemístí obecní úřad bezodkladně na náklady jeho vlastníka na vybrané parkoviště. Informaci o umístění opuštěného vozidla na vybrané parkoviště zveřejní obecní úřad na své úřední desce. O umístění vozidla písemně informuje jeho vlastníka, pokud je ho možné identifikovat.*
- (4) *Pokud vlastník nepřevezme vozidlo z vybraného parkoviště po marném uplynutí lhůty 2 měsíců od informování vlastníka a v případě nemožnosti jeho identifikace od zveřejnění informace podle odstavce 3, má se za to, že vozidlo je autovrak. Obecní úřad naloží s autovrakem podle odstavce 1.*

Základním předpisem pro nakládání obce s „opuštěnými vozidly“ je v případě, že se vrak nachází na pozemní komunikaci, zákon č. 13/1997 Sb., o pozemních komunikacích, ve znění pozdějších předpisů. Ve většině případů je situace tedy řešena dle tohoto zákona.

4.2.5 Sanace starých zátěží a prevence škod

Číslo opatření	4.2.5.1
Název opatření	Vést evidenci černých skládek a starých zátěží na území města
Vazba na Závaznou část POH	3.5.1, 3.12.1
Popis opatření	a) Vést a pravidelně aktualizovat podrobnou evidenci černých skládek a starých zátěží na území města. b) Pravidelně stanovovat nejproblematictější lokality s opakovaným výskytem černých skládek. c) Přijímat průběžně opatření vedoucí k eliminaci výskytu černých skládek na vytipovaných problémových lokalitách. d) Zvýšit osvětu obyvatel o problematice černých skládek.
Cílová hodnota	Evidované maximum černých skládek na území města
Termín realizace	Průběžně
Potřeba zdrojů	Ne
Nositel	Město; odborná organizace
Indikátor	Počet evidovaných černých skládek a starých zátěží na území města

Černá skládka – místo, kde osoba odložila odpady mimo místa určená vyhláškou obce
Černé skládky jsou pro naši přírodu velmi nebezpečné. Nejen že hyzdí krajinu, ale mnohdy obsahují spoustu nebezpečných odpadů, které mohou způsobit vážné lokální poškození životního prostředí. Proto je nutné vést a pravidelně doplňovat evidenci černých skládek a zaznamenávat, jaké odpady se v nich objevují. Pokud se černá skládka v určité lokalitě pravidelně objevuje i přes její opětovné odstranění, pak je nutné zjistit proč a přijmout potřebná opatření.

Obrázek 17 – Černá skládka – ilustrační foto



Zdroj: Vlastní archiv

Číslo opatření	4.2.5.2
Název opatření	Odstraňovat černé skládky a sanovat staré zátěže
Vazba na Závaznou část POH	3.5.1, 3.12.1
Popis opatření	a) Odstraňovat černé skládky – neprodleně po objevení. b) Ve spolupráci s ostatními orgány státní správy dohlížet na odstraňování starých zátěží soukromého charakteru.
Cílová hodnota	100 % černých skládek a starých zátěží na území města odstraněno
Termín realizace	Průběžně
Potřeba zdrojů	Ano – průběžně dle potřeby
Nositel	Město, majitel, původce odpadů
Indikátor	Počet evidovaných černých skládek a starých zátěží na území města

Každou objevenou černou skládku na pozemcích města je nutné v co nejkratší době odstranit. Náklady na odstranění černé skládky a odstranění vytěžených odpadů plně hradí město. Proto je nutné nastavit městský systém odpadového hospodářství tak, aby do něj byli zapojeni všichni občané města a černých skládek vznikalo co nejméně.

Důležitý je též dohled nad údržbou pozemků v okolí stavenišť a obdobných prostorách, kde lehce mohou vznikat sekundární černé skládky.

Černé skládky na pozemcích jiných vlastníků jsou řešitelné jen komplikovaně, zpravidla formou jednání s těmito vlastníky a využití zákona o obcích a přestupkového zákona.

Číslo opatření	4.2.5.3
Název opatření	Ochrana ŽP a zamezení environmentálních škod v době mimořádných situací
Vazba na Závaznou část POH	3.11.1, 3.12.1
Popis opatření	a) Spolupracovat s Krajským úřadem a Hasičským záchranným sborem při aktualizacích krajského krizového plánu. b) Pravidelně aktualizovat systém řízení odpadového hospodářství a systém prevence škod v době mimořádných situací pro území města.
Cílová hodnota	Krizový plán stanovující podrobný postup pro jakoukoliv mimořádnou situaci
Termín realizace	2017
Potřeba zdrojů	Ano
Nositel	Město
Indikátor	Krizový plán stanovující podrobný postup pro jakoukoliv mimořádnou situaci

Zákon č. 224/2015 Sb., zákon o prevenci závažných havárií, nařizuje Hasičskému záchrannému sboru zpracovat vnější havarijní plán. Při vypracování vnějšího havarijního plánu dochází mimo jiné také k vyhodnocení možnosti vzniku domino efektu.

Pro území Královéhradeckého kraje je na základě zákona č. 239/2000 Sb., o integrovaném záchranném systému, zpracován plán k provádění záchranných a likvidačních prací při vzniku mimořádných událostí - Havarijní plán kraje. Pro řešení mimořádných událostí, které mohou přerůst v krizovou situaci, je zpracován Krizový plán kraje a Krizový plán obce s rozšířenou působností Jičín. Zpracovatelem uvedených plánů je Hasičský záchranný sbor ve spolupráci s Krajským úřadem a ORP.

Na základě analýzy hrozeb pro Českou republiku, kterou schválila vláda České republiky v dubnu 2016, byla pro ORP Jičín stanovena tato rizika: přirozená povodeň, přívalová povodeň, extrémní dlouhodobé sucho, epidemie – hromadné nákazy osob, narušení dodávek elektrické energie velkého rozsahu.

Město má zpracovaný povodňový plán. Oblast odpadového hospodářství je obecně řešena v Havarijním plánu kraje, pro město Jičín v dokumentu Plán činnosti orgánů města Jičín při vzniku mimořádné události

Z pohledu města bude vhodné spolupracovat s HZS, KÚ a ORP při aktualizacích plánů, dále pak zpracovat podrobný postup, rozfázovaný do jednotlivých kroků, který bude přesně popisovat, jak má město (městský úřad) postupovat v oblasti odpadového hospodářství při vzniku mimořádné události.

4.3 Technicko-organizační opatření

Číslo opatření	4.3.1
Název opatření	Podporovat ochranu ŽP a odpadové hospodářství při zadávání veřejných zakázek
Vazba na Závaznou část POH	Strategický cíl – Maximální využívání odpadů jako náhrady primárních zdrojů a přechod na oběhové hospodářství.
Popis opatření	<p>V rámci zadávání veřejných zakázek uplatňovat následující kritéria:</p> <ul style="list-style-type: none"> a) použití nejlepší dostupné techniky (BAT), b) použití ekologicky šetrných výrobků, c) použití recyklovaných materiálů a recyklovatelných výrobků, d) použití kompostů z komunitního kompostování, e) nepoužití materiálů a postupů produkujících nebezpečné odpady, pokud je to technicky realizovatelné a ekonomicky přijatelné, f) použití recyklátů stavebních a demoličních odpadů. <p>V rámci zadávání veřejných zakázek se řídit „Pravidly uplatňování environmentálních požadavků při zadávání veřejných zakázek a nákupech státní správy a samosprávy“.</p>
Cílová hodnota	Nestanovena
Termín realizace	Průběžně
Potřeba zdrojů	Ne
Nositel	Město
Indikátor	Míra využívání ekologických kritérií při zadávání veřejných zakázek

Město nemá mnoho nástrojů, pomocí kterých může podpořit ochranu životního prostředí a zároveň pozitivně ovlivnit odpadové hospodářství subjektů působících na jejím území. Právě proto, by mělo v plné výši využívat ty, které má. Jedním z těchto nástrojů je stanovování podmínek a hodnotících kritérií při zadávání veřejných zakázek. Při zadávání veřejných zakázek bude velmi vhodné vedle ceny uplatňovat i výše popsaná kritéria. Tato kritéria mohou být uplatňována jako kvalifikační, přičemž cena zůstane nejdůležitějším hodnotícím kritériem. Uchazeči o získání veřejné zakázky si musí uvědomit a do budoucna považovat za samozřejmé, že cena není jediným směrodatným kritériem.

Dne 14. 6. 2010 schválila vláda ČR Usnesení k Pravidlům uplatňování environmentálních požadavků při zadávání veřejných zakázek a nákupech státní správy a samosprávy, která připravilo Ministerstva životního prostředí. Cílem je prosadit systematické uplatňování ekologických požadavků při zadávání veřejných zakázek státní správou v určených skupinách výrobků.

Zelené veřejné zakázky (Green Public Procurement – GPP) představují způsob, kterým veřejné instituce systematicky integrují environmentální požadavky do procesu veřejných zakázek na výrobky, služby a stavební práce, čímž mohou významným způsobem ovlivnit dopady těchto výrobků a služeb na životní prostředí (čerpání přírodních zdrojů, produkce odpadů, používání chemických látek atp.).

Město bude v rámci možností uplatňovat environmentální požadavky, a to podle metodik k jednotlivým produktovým skupinám, které jsou nedílnou součástí výše zmíněných Pravidel.

U výrobků a služeb, jež nejsou pokryty metodikami, budou upřednostňovány produkty s ekoznačkou (např. „Ekologicky šetrný výrobek“, „The Flower“ (Květina), „Der Blaue Engel“ (Modrý anděl), „Nordic Swan“ (Severská labuť) apod.) a výrobky z recyklovaných materiálů, resp. s vysokým obsahem recyklovaných materiálů.

Metodiky jsou v současné době zpracovány pro oblasti:

- kancelářské a výpočetní techniky,
- kancelářského nábytku,
- zadávání veřejných zakázek.

Obrázek 18 – Ekoznačky vydávané v ČR a ekoznačka EU



Ekologicky šetrný výrobek /
Ekologicky šetrná služba
Česká republika



Ekoznačka EU

Obrázek 19 – Další příklady ekoznaček



"Umweltzeichen"
Rakousko



Der blaue Engel
Německo



"Severská labuť"
Skandinávie



"The flower"
Evropská unie

Číslo opatření	4.3.2
Název opatření	Podporovat ochranu ŽP a odpadové hospodářství při poskytování podpor z rozpočtu města
Vazba na Závaznou část POH	Strategický cíl – Maximální využívání odpadů jako náhrady primárních zdrojů a přechod na oběhové hospodářství.
Popis opatření	V rámci poskytování podpor z rozpočtu města uplatňovat následující kritéria: a) certifikace systému řízení (ISO 9000/14000), b) použití nejlepší dostupné techniky (BAT), c) použití ekologicky šetrných výrobků, d) použití recyklovaných materiálů a recyklovatelných výrobků, e) použití kompostů z komunitního kompostování, f) nepoužití materiálů a postupů produkujících nebezpečné odpady pokud je to technicky realizovatelné a ekonomicky přijatelné, g) použití recyklátů stavebních a demoličních odpadů.
Cílová hodnota	Nestanovena
Termín realizace	Průběžně
Potřeba zdrojů	Ne
Nositel	Město
Indikátor	Míra uplatnění kritérií při poskytování podpor z rozpočtu města

Druhým nástrojem města využitelným pro podporu ochrany životního prostředí a zlepšení odpadového hospodářství, je poskytování podpor z rozpočtu města. Bude velmi vhodné každou takovou podporu, pokud to lze, vázat na výše popsané podmínky.

Město může realizací podpory či možností výhodné půjčky pomáhat „znečišťovateli“ snížit náklady spojené se zavedením nových ekologicky šetrných technologií. Při uplatnění výše uvedených kritérií při poskytování podpory, pak bude dosaženo zkvalitnění systému nakládání s odpady v obci.

Číslo opatření	4.3.3
Název opatření	Požadavky a potřeby odpadového hospodářství zpracovávat již do projektové dokumentace pro stavební povolení
Vazba na Závaznou část POH	Strategický cíl – Maximální využívání odpadů jako náhrady primárních zdrojů a přechod na oběhové hospodářství.
Popis opatření	a) Dodržovat stavební zákon s vazbou na požadavky zákona o odpadech.
Cílová hodnota	Počet staveb, při jejichž kolaudaci lze prokázat, jak bylo nakládáno s odpady ze stavební činnosti
Termín realizace	Průběžně
Potřeba zdrojů	Ne
Nositel	Stavební úřad
Indikátor	Počet staveb, při jejichž kolaudaci nelze prokázat, jak bylo nakládáno s odpady

Dalším nástrojem města na podporu odpadového hospodářství je možnost prostřednictvím stavebních řízení ovlivnit, jak bude nakládáno s odpady v průběhu stavby. Do podmínek územního rozhodnutí a stavebního povolení lze vkládat požadavky na správné nakládání s odpady produkovanými v průběhu stavby.

Další možností jak do budoucna kladně ovlivnit odpadové hospodářství města a předejít pozdějším problémům, je požadovat již při zpracování projektových dokumentací pro větší obytné celky (sídliště, vilová čtvrť,...) zařazení míst na umístění kontejnerů na směsný komunální odpad, míst na separovaný sběr, případně plochy na umístění sezónních kontejnerů na objemný odpad. V současné době je nalezení vhodné lokality na umístění kontejnerů jedním z největších problémů při rozšiřování sítě sběrných míst.

4.4 Administrativní opatření

Číslo opatření	4.4.1
Název opatření	Pravidelné vzdělávání úředníků veřejné správy
Vazba na Závaznou část POH	Strategické cíle
Popis opatření	a) Při přijímání nových zaměstnanců klást zvýšený důraz na jejich odborné znalosti. b) Pravidelně vysílat úředníky městského úřadu na vzdělávací semináře a školení. c) Podporovat sebevzdělávání úředníků. d) Pořádat vzdělávací exkurze pro městské zastupitele a úředníky městského úřadu. e) Prostřednictvím KÚ iniciovat a následně se účastnit odborného setkání úředníků města zabývajících se odpadovým hospodářstvím.
Cílová hodnota	100 % pravidelně proškolených úředníků města
Termín realizace	Průběžně
Potřeba zdrojů	Nestanoveno
Nositel	Město
Indikátor	Nestanoven

Úředníci města starající se o chod jednotlivých oblastí státní správy nebo samosprávy musí být odborníky v dané problematice. Pravidelné proškolení a doplňkové vzdělávání je nezbytným předpokladem pro udržení a rozšíření odbornosti jednotlivých pracovníků.

Sebevzdělávání, školení a dostatečný přístup k potřebným odborným informacím pro úředníky, zastupitele a pracovníky řízených organizací by mělo vést k dosažení cílové hodnoty 100 % pravidelně proškolených úředníků.

Číslo opatření	4.4.2
Název opatření	Výchova a vzdělávání občanů
Vazba na Závaznou část POH	Strategické cíle
Popis opatření	a) Pravidelně v místním tisku informovat občany o aktuálním stavu odpadového hospodářství města. b) Spolupracovat s místními školami a školkami při vzdělávání dětí v oblasti odpadového hospodářství, ochrany ŽP, např. exkurze na SD c) Podporovat a využívat programy krajské koncepce EVVO. d) Využívat programy kolektivních systémů pro vzdělávání občanů.
Cílová hodnota	Nestanovena
Termín realizace	Průběžně
Potřeba zdrojů	Nestanoveno
Nositel	Město
Indikátor	Nestanoven

Hlavním cílem v působení města na veřejnost by měla být „ekogramotnost“ obyvatel města, které lze docílit efektivně vedenými osvětovými programy cílenými na jednotlivé skupiny občanů.

Náležitě informovaný občan zaujímá mnohem pozitivnější vztah k tolik potřebnému třídění odpadů, které je nezbytné pro jejich další využití. Třídění odpadů by v budoucnu nemělo být pro občany jen další obtěžující povinností, ale mělo by se stát přirozenou činností kulturně vzdělaného člověka.

4.5 Kritéria hodnocení změn podmínek, na jejichž základě byl plán odpadového hospodářství obce zpracován

Plán odpadového hospodářství obce byl zpracován v souladu s POK kraje a s POH ČR na základě splnění následujících podmínek:

- Stabilita právního prostředí v oblastech ovlivňujících odpadové hospodářství.
- Stabilita ekonomického prostředí na světové i národní úrovni.
- Připravenost řešit krizové stavy a živelné pohromy na úrovni obce.
- Odpovědnost obce za vytyčené cíle POH obce včetně cílů a opatření Programu předcházení vzniku odpadů, jež povedou ke zvýšené odpovědnosti populace za životní prostředí a zdraví lidí.

Obec každoročně vyhodnocuje pomocí soustavy indikátorů plnění cílů plánu odpadového hospodářství obce a na vyžádání je poskytne orgánu státní správy. Na základě výsledků hodnocení změn těchto podmínek navrhuje další opatření pro podporu plnění POH obce.

Aktualizace POH obce musí být provedena při zásadní změně podmínek, za nichž byl POH zpracován. Jedná se zejména o:

- změnu právních předpisů, zejména zákona o odpadech, případně změnu POH kraje, pokud tato změna bude mít zásadní dopad na cíle, zásady a opatření stanovené POH obce,
- výraznou změnu technologického vybavení obce, která způsobí zásadní změnu podmínek pro plnění cílů stanovených v POH obce.

5 MANAGEMENT ODPADOVÉHO HOSPODÁŘSTVÍ

Plán odpadového hospodářství města je strategický dokument města v oblasti odpadového hospodářství, který navrhuje, specifikuje a hodnotí nezbytné změny současného nakládání s odpady, které povedou k dosažení shody s novými i budoucími legislativními požadavky a prioritami Královéhradeckého kraje v této oblasti.

5.1 Souhrn cílů Závazné části převzatých z POH Královéhradeckého kraje

Umístění v kapitole POH města	Definice cíle	Indikátor
3.1.2.1	Koordinovaným a jednotným přístupem vytvořit podmínky k nižší spotřebě primárních zdrojů a postupnému snižování produkce odpadů.	Nestanoven
3.2.1.1a	Zavést tříděný sběr minimálně pro odpady z papíru, plastů, skla a kovů.	Zavedený tříděný sběr pro odpady z papíru, plastů, skla a kovů
3.2.1.1b	Do roku 2020 zvýšit nejméně na 50 % hmotnosti celkovou úroveň přípravy k opětovnému použití a recyklaci alespoň u odpadů z materiálů jako je papír, plast, kov, sklo, pocházejících z domácností, a případně odpady jiného původu, pokud jsou tyto toky odpadů podobné odpadům z domácností.	Úroveň přípravy k opětovnému použití a recyklaci u odpadů z materiálů jako je papír, plast, kov a sklo
3.2.2.1	Směsný komunální odpad (po vytrídění materiálů využitelných složek, nebezpečných složek a biologicky rozložitelných odpadů) zejména energeticky využívat v zařízeních k tomu určených v souladu s platnou legislativou.	Množství využitého směsného komunálního odpadu
3.3.1	Snížit maximální množství biologicky rozložitelných komunálních odpadů ukládaných na skládky tak, aby podíl této složky činil v roce 2020 nejvíce 35 % hmotnostních z celkového množství biologicky rozložitelných komunálních odpadů vyprodukovaných v roce 1995.	Množství BRKO uloženého na skládky (cílová hodnota pro rok 2020 je maximálně 52 kg/obyvatel)

Umístění v kapitole POH města	Definice cíle	Indikátor
3.4.1	Zvýšit do roku 2020 nejméně na 70 % hmotnosti míru přípravy k opětovnému použití a míru recyklace stavebních a demoličních odpadů a jiných druhů jejich materiálového využití, včetně zásypů, při nichž jsou materiály nahrazeny v souladu s platnou legislativou stavebním a demoličním odpadem kategorie ostatní s výjimkou v přírodě se vyskytujících materiálů uvedených v Katalogu odpadů pod katalogovým číslem 17 05 04 (zemina a kamení).	Množství využitých (případně předaných k využití) stavebních a demoličních odpadů
3.5.1a	Podporovat snižování měrné produkce nebezpečných odpadů při zajištění maximálního třídění nebezpečných složek komunálního odpadu.	Produkce nebezpečných složek komunálních odpadů
3.5.1b	Zvyšovat podíl materiálově využitých nebezpečných odpadů.	Množství nebezpečných odpadů materiálově využitých, nebo předaných k materiálovému využití
3.5.1c	Minimalizovat negativní účinky při nakládání s nebezpečnými odpady na lidské zdraví a životní prostředí.	Nestanoven
3.5.1d	Odstranit staré zátěže, kde se nacházejí nebezpečné odpady.	Množství neodstraněných starých zátěží na pozemcích města
3.6.1.1a	Podpořit zvýšení celkové recyklace obalů na úroveň 70 % do roku 2020.	Nestanoven
3.6.1.1b	Podpořit zvýšení celkového využití odpadů z obalů na úroveň 80 % do roku 2020.	Nestanoven
3.6.1.1c	Podpořit zvýšení recyklace plastových obalů na úroveň 50 % do roku 2020.	Nestanoven
3.6.1.1d	Podpořit zvýšení recyklace kovových obalů na úroveň 55 % do roku 2020.	Nestanoven
3.6.1.1e	Podpořit dosažení 55 % celkového využití prodejních obalů určených spotřebiteli do roku 2020.	Nestanoven
3.6.1.1f	Podpořit dosažení 50 % recyklace prodejních obalů určených spotřebiteli do roku 2020.	Nestanoven
3.6.2.1	Podpořit dosažení vysoké úrovně tříděného sběru odpadních EEZ	Úroveň tříděného sběru
3.6.3.1	Ve spolupráci s kolektivními systémy zvýšit úroveň tříděného sběru odpadních přenosných baterií a akumulátorů.	Úroveň tříděného sběru
3.6.4.1	Podpořit zvýšení úrovně tříděného sběru odpadních pneumatik	Úroveň tříděného sběru
3.7.1	Podporovat technologie využívání kalů z čistíren komunálních odpadních vod.	Nestanoven
3.8.1	Zvyšovat materiálové a energetické využití odpadních olejů.	Množství sesbíraných odpadních olejů předaných k materiálovému a energetickému využití

Umístění v kapitole POH města	Definice cíle	Indikátor
3.9.1.1	Předat veškerá zařízení a odpady s obsahem polychlorovaných bifenylyů do konce roku 2025 oprávněným osobám, nebo zařízení, a odpady s obsahem polychlorovaných bifenylyů do této doby dekontaminovat.	Množství zařízení s obsahem polychlorovaných bifenylyů v majetku obce
3.9.2.1	Zvýšit povědomí o perzistentních organických znečišťujících látkách a jejich účincích na lidské zdraví a životní prostředí.	Nestanoven
3.9.3.1	Minimalizovat možné negativní účinky při nakládání s odpady s obsahem azbestu na lidské zdraví a životní prostředí.	Množství nových černých skládek tvořených odpady s obsahem azbestu
3.10.1.1	Snižovat množství biologicky rozložitelných odpadů z kuchyní a stravoven a vedlejších produktů živočišného původu ve směsném komunálním odpadu, které jsou původem z veřejných stravovacích zařízení (restaurace, občerstvení) a centrálních kuchyní (nemocnice, školy a další obdobná zařízení).	Množství samostatně sesbíraných biologicky rozložitelných odpadů z kuchyní a stravoven a vedlejších produktů živočišného původu
3.10.2.1	Podporovat zpracování kovových odpadů a výrobků s ukončenou životností na materiály za účelem náhrady primárních surovin.	Množství samostatně sesbíraných kovových odpadů a výrobků s ukončenou životností předaných k materiálovému využití
3.11.1	Udržovat a rozvíjet přiměřenou a efektivní síť zařízení k nakládání s odpady na území města.	Nestanoven
3.12.1a	Omezit odkládání odpadů mimo místa k tomu určená.	Množství nově vzniklých černých skládek
3.12.1b	Zajistit správné nakládání s odpady odloženými mimo místa k tomu určená a s odpady, jejichž vlastník není znám nebo zanikl.	Množství odklizených černých skládek a rekultivovaných starých zátěží

5.2 Souhrn opatření k dosažení cílových hodnot stanovených ve Směrné části

Číslo opatření	Název opatření	Popis opatření	Nositel	Termín plnění	Potřeba zdrojů
4.1.1	Propagace předcházení vzniku odpadů	a) Podpora ekologizace úřadu. b) Komplexní informační podpora.	Město	Průběžně	10 000,- Kč / rok
4.1.2	Podpora programů a kampaní zaměřených na předcházení vzniku odpadů	a) Podpora zřizování re-use center – podpora středisek, samostatná v rámci sběrných dvorů, pro kontrolu a prodej použitých výrobků (elektro, nábytek). b) Podpora pro další život věcí – Charitativní obchody; bazary; potravinové banky (krajské pobočky); výměnné portály pro např. oděvy, textil, obuv, hračky, knihy, časopisy, nábytek, koberce, nářadí, stavební prvky; informační systémy pro sdílení věcí; informační systémy pro opravy zařízení domácností. c) Podpora projektů kolektivních systémů (např.: ELEKTROWIN – „Jsem zpět“ – zaměřený na vytváření speciální sítě pro místa zpětného odběru elektrozařízení. ASEKOL – „Věnuj mobil a Věnuj počítač“ – zaměřený na sběr vysloužilých spotřebičů).	Město	Průběžně	Neurčena
4.1.3	Předcházení vzniku BRKO přímo u občanů	a) Informovat občany o možnostech a přínosech domácího kompostování, provést průzkum zájmu občanů o domácí kompostování. b) Podporovat rozvoj domácího a komunitního kompostování, zejména ve vesnické a příměstské zástavbě. c) V případě zájmu realizovat projekt na podporu domácího kompostování.	Město	Průběžně	Ano

Číslo opatření	Název opatření	Popis opatření	Nositel	Termín plnění	Potřeba zdrojů
4.2.1.1.1	Zahustit síť sběrných nádob na tříděný odpad	a) Udržovat stávající síť sběrných nádob na tříděný odpad, případně ji rozšiřovat v lokalitách s novou výstavbou dle následujících orientačních kritérií: - max. 150 spádových obyvatel na jedno sběrné místo, - doporučená docházková vzdálenost maximálně 150 m, - každé nové místo vybavit kontejnery na papír, plasty s nápojovými kartony a sklo (závislosti na prostorových možnostech).	Město; svozová firma	Průběžně	Ano
		b) Pravidelně rozšiřovat síť pro sběr kovových odpadů, kovové odpady evidovat.			
		c) Pravidelně vyhodnocovat četnost svozu jednotlivých komodit a kontrolovat kapacitní vytížení nádob.			
		d) Vybavit všechny sběrné nádoby názornými popiskami, co do nich lze dávat – popisky pravidelně obnovovat.			
		e) Zajistit čištění nádob v počtu min. 50 % z instalovaných ročně			
		f) Zajistit pravidelnou obnovu nádob.			
		g) Pravidelně informovat občany o prospěšnosti separování odpadů (regionální tisk – minimálně 2x ročně).			
4.2.1.1.2	Modernizovat dotříd'ovací linku	a) Pravidelně vyhodnocovat kapacitu a výkonnost stávající dotříd'ovací linky na odděleně sbíraný papír a plast s nápojovým kartónem s přihlédnutím k postupnému nárůstu množství separovaných.	Město, Technické služby	2018	Ano
		b) Modernizovat a kapacitně rozšířit dotříd'ovací linku, linku doplnit o optický separátor.			
4.2.1.1.3	Zajistit oddělený sběr kovů	a) Na sběrném dvoře samostatně sbírat kovy.	Město	Do roku 2020	Ano – v návaznosti na počtu nádob
		b) Zapojovat sběrné a výkupny kovového odpadu do systému odpadového hospodářství města.			
		c) Realizovat pilotní projekt odděleného sběru drobných kovových odpadů prostřednictvím rozmístění nádob na kovy ve vybrané lokalitě.			

Číslo opatření	Název opatření	Popis opatření	Nositel	Termín plnění	Potřeba zdrojů
		d) V případě pozitivních výsledků pilotního projektu rozmístit nádoby na sběr drobných kovových předmětů do dalších částí města.			
4.2.1.1.4	Zajistit doplňkový sběr vyseparovaných odpadů ve vybraných lokalitách	a) Provést průzkum mezi občany města zaměřený na zájem občanů o přistavení 120 l nádob na papír a plast přímo k rodinným domům.	Město	Do roku 2020	Ano
		b) Dle zájmu občanů realizovat ve vybrané oblasti pilotní projekt zavedení svozu papíru a plastů prostřednictvím 120 l nádob umístěných u rodinných domů.			
		c) Dle úspěšnosti pilotního projektu rozšířit projekt na celé město.			
		d) Zvážit možnosti motivace obyvatelstva k vyšší separaci využitelných komodit prostřednictvím pytlového sběru (s možností uplatnění motivačního systému).			
4.2.1.1.5	Využívat sběrný a výkupný odpadů v systému odpadového hospodářství obce	a) Uzavřít smlouvu s majiteli a provozovateli vybraných sběren a výkupu odpadů o jejich zapojení do systému odpadového hospodářství města.	Město, provozovatelé sběren a výkupu surovin	Průběžně	Ano
		b) Při evidování vykoupených odpadů důsledně rozlišovat odpady přijaté od občanů města a jiných původců odpadu.			
		c) V ročním hlášení o produkci odpadů vykazovat pouze odpady vykoupené od občanů města.			

Číslo opatření	Název opatření	Popis opatření	Nositel	Termín plnění	Potřeba zdrojů
4.2.1.2.1	Pravidelný svoz směsného komunálního odpadu	a) Pravidelný svoz směsného komunálního odpadu pro 100 % obyvatel města.	Město, svozová společnost, původci odpadu	Průběžně	Ano
		b) Nabízet smluvní zajištění svozu odpadů původcům odpadu, kteří nemají uzavřenou smlouvu s oprávněnou osobou.			
		c) Pravidelně optimalizovat svozové trasy.			
4.2.1.2.2	Udržovat nádoby na shromažďování SKO v počtu a stavu vyhovujícím potřebám obyvatel města, optimalizovat stav a množství svozových vozidel	a) Udržovat (případně dovybavit a modernizovat) unifikované nádoby na shromažďování směsného KO na standard 4 - 6 l / obyvatele a den; maximální docházková vzdálenost 75 m.	Město (občané), svozová firma	Průběžně	Ano
		b) Požadovat po svozové firmě modernizaci svozové techniky z hlediska výkonů a emisí (min. EURO V).			
4.2.1.2.3	Podporovat plnění cílů POH kraje tříděním materiálově využitelných složek včetně biologicky rozložitelných odpadů a nebezpečných složek obsažených v komunálním odpadu s výhledem na zákaz skládkování odpadu od roku 2024	a) Podporovat dodržování hierarchie nakládání s odpady.	Město	Průběžně	Ano Bod f) – 16 milionů, dále neurčena
		b) V maximální možné míře podporovat separaci využitelných složek komunálního odpadu přímo u občanů.			
		c) Vytríděné využitelné složky komunálního odpadu (především papír, sklo, plasty, nápojové kartony, kovy, BRO) předávat k využití.			
		d) Pravidelně informovat občany o správných způsobech nakládání s komunálními odpady.			
		e) Zvyšovat provozní a technologickou úroveň provozované skládky.			
		f) Realizovat projekt rozšíření kapacity stávajícího tělesa skládky.			
		g) Postupně přebudovávat a rozšiřovat areál skládky na komplexní centrum pro nakládání s odpady.			
4.2.1.2.4	Údržba a obnova městského mobiliáře – odpadkových košů	a) Pravidelná údržba a obnova městského mobiliáře – odpadkových košů.	Město	Průběžně	Ano
		b) Pravidelná obsluha městského mobiliáře – košů.			
		c) Rozšířit systém odpadkových košů na území města o komodity papír, plasty případně kovy.			
		d) Zřizovat odpadkové koše na různé komodity na pěších zónách, v parcích, sportovních areálech města.			

Číslo opatření	Název opatření	Popis opatření	Nositel	Termín plnění	Potřeba zdrojů
4.2.1.3.1	Podporovat separovaný sběr odpadů u firem a objektů občanské vybavenosti	a) Nadále nabízet prostřednictvím svozové firmy smluvní zajištění svozu separovaného sběru právníky a fyzickými osobami oprávněným k podnikání na území města.	Město, svozová firma	Průběžně	1 000,- Kč / rok
		b) Pravidelný sběr a svoz papíru, lepenky, plastů, popř. kovů a skla z objektů občanské vybavenosti (úřady, školy).			
		c) Na MěÚ udržovat nádoby na separovaný sběr odpadu.			
4.2.1.3.2	Provádění kontrol dle § 80 zákona o odpadech	a) Pravidelně provádět kontroly dle § 80 zákona o odpadech zaměřené především na zneužívání systému obce při nakládání s využitelnými a s nebezpečnými odpady právníky a fyzickými osobami oprávněnými k podnikání.	Městský úřad	Průběžně	Ne
		b) Při zjištění nedostatků spojených s nevhodným nakládáním s odpady ukládat pokuty dle § 66 zákona o odpadech.			
4.2.1.4.1	Oddělený sběr a využití BRO a BRKO	a) Rozšiřovat systém sběru biomateriálů u občanů, posoudit poměr nádoby/kompostéry vzhledem ke specifickým podmínkám obce.	Město, svozová společnost	Průběžně	Ano
		b) V rámci provozování sběrného dvora sbírat samostatně biologicky rozložitelné (kompostovatelné) materiály a dřevní odpady.			
		c) Na jaře a na podzim přistavovat VOK na BRM dle předem stanoveného harmonogramu (zaměřeno na zástavby rodinných domů, zahrádkářské kolonie, příměstské oblasti).			
		d) Rozšířit stávající nádobový systém odděleného sběru biologicky rozložitelných materiálů a zvážit možnost zavedení odděleného sběru jedlého oleje a tuků.			
		e) Odděleně sebraný biologicky rozložitelný materiál předávat k materiálovému využití – na kompostárnu.			
		f) Pravidelně informovat obyvatele o nakládání s kompostovatelnými složkami KO prostřednictvím dostupných komunikačních prostředků (letáky, rozhlas, internet, místní tisk).			

Číslo opatření	Název opatření	Popis opatření	Nositel	Termín plnění	Potřeba zdrojů
4.2.1.4.2	Provozování kompostárny na BRM pocházející z území města	a) Posoudit bilanci využití kompostu na městských pozemcích ve vztahu k produkci BRM.	Město, svozová společnost	2020	Ano
		b) Vyhodnotit aktuální množství a naplněnost zařízení na zpracování BRO ve městě a jeho okolí.			
		c) Rozšířit stávající kompostárnu na zpracování BRM z území města.			
		d) Po rozšíření kompostárny a jejím případném převodu na zařízení dle § 14 odst. 1 umožnit okolním obcím využívání kompostárny			
4.2.1.4.3	Podporovat republikový cíl do roku 2020 snížit hmotnostní podíl BRKO ukládaných na skládky	a) Ukládat odpady na skládky jen v případě, že s nimi v závislosti na ekonomických podmínkách nelze v daném místě a čase nakládat jiným způsobem.	Město	Průběžně	Ne
		b) Uplatňovat podmínku přednostního materiálového případně energetického využití odpadů města.			
		c) Podporovat rozvoj separace využitelných složek KO, rozvoj separace bioodpadů. Zajistit využití těchto odpadů.			
		d) Podporovat postupné přebudovávání areálů skládek odpadů na centra komplexního nakládání s odpady.			
4.2.1.5.1	V rámci provozu sběrného dvora umožnit občanům odložení všech druhů nebezpečných odpadů do zajištěných kontejnerů	a) Zajišťovat dostatečné množství specializovaných nádob na nebezpečné odpady odkládané na sběrný dvůr.	Město, provozovatel sběrného dvora	Průběžně	Ano
		b) Zabránit smíchání jednotlivých druhů přijatých nebezpečných odpadů (při přijímání odpadu a následné evidenci odpadu provést i vizuální kontrolu).			
		c) Při předávání odpadů oprávněným osobám upřednostňovat materiálové a energetické využití nebezpečných odpadů před jejich odstraněním.			
4.2.1.6.1	Provozování sběrného dvora	a) Zajistit provoz stávajícího sběrného dvora a zvážit jeho další rozšíření.	Město, provozovatel sběrného dvora	Průběžně	Ano
		b) Pravidelně obnovovat shromažďovací prostředky, kontrolovat nádoby na nebezpečné odpady.			
		c) Umožňovat smluvním obcím využití sběrných dvorů.			

Číslo opatření	Název opatření	Popis opatření	Nositel	Termín plnění	Potřeba zdrojů
		d) Na sběrných dvorech důsledně evidovat přijaté odpady od občanů města a od občanů z okolních obcí.			
		e) Pravidelná osvěta a výchova občanů (informační materiály do každé domácnosti, informace jaké odpady mohou na SD odkládat a za jakých podmínek,...).			
4.2.1.6.2	Pravidelný svoz objemných odpadů pro občany	a) Pravidelně přistavovat velkoobjemové kontejnery na objemný odpad na předem určená shromažďovací místa.	Město, svozová firma	Průběžně	Ano
		b) Pravidelně informovat občany o možnosti odložit objemný odpad na městem určeném místě.			
		c) Za úplatu zajistit na vyžádání přistavení kontejneru na objemný odpad pro 100 % občanů města.			
4.2.1.6.3	Dle ekonomických možností upřednostňovat využívání objemných odpadů před jejich odstraňováním	a) Upřednostňovat materiálové využití objemných odpadů před energetickým.	Město, svozová firma	Průběžně	Ano
		b) Pravidelně posuzovat a ekonomicky vyhodnocovat náklady na materiálové a energetické využívání objemných odpadů.			
		c) Minimalizovat skládkování objemných odpadů – objemný odpad třídit na složky určené k využití nebo k dalšímu zpracování a na složky určené k odstranění.			

Číslo opatření	Název opatření	Popis opatření	Nositel	Termín plnění	Potřeba zdrojů
4.2.2.1	Zajistit sběr stavebních a demoličních odpadů od občanů města	a) Na sběrném dvoře bezúplatně přijímat v omezeném množství (dle ceníku a provozního řádu sběrného dvora) stavební a demoliční odpady (<i>dále jen „SDO“</i>) od občanů města.	Město, svozová společnost	Průběžně	Ne
		b) Za úplatu zajistit na vyžádání přistavení kontejneru na SDO pro 100 % občanů města.			
		c) Pravidelně (1x ročně) informovat obyvatele města o možnosti využívání ploch na SDO.			
		d) Přijaté SDO neskládkovat, ale přednostně materiálově využívat.			
4.2.2.2	Podpořit vybudování a využívání odložné plochy na stavební a demoliční odpady	a) Podpořit vybudování a využívání odložné plochy na stavební a demoliční odpady.	Město, svozová společnost	Průběžně	Ne
		b) Pravidelně (1x ročně) informovat obyvatele města o možnosti využívání odložné plochy na stavební a demoliční odpady.			
		c) Prokazatelně při vydávání stavebního povolení informovat o nutnosti při kolaudačním řízení předložit doklad o způsobu nakládání se stavebními odpady vzniklými v průběhu stavby.			
		d) Při udělování kolaudačního rozhodnutí požadovat předložení dokladu o nakládání se stavebními odpady vzniklými v průběhu stavby.			
4.2.2.3	Zajistit používání stavebních recyklátů a upravených stavebních a demoličních odpadů pro případné stavební činnosti, rekonstrukce, terénní úpravy	a) Při stavebních pracích používat stavební recykláty, neznečištěné výkopové zeminy a upravené SDO všude tam, kde je to možné.	Město, investor, původce odpadů	Průběžně	Ne
		b) Nepoužívat recykláty a SDO bez předchozí úpravy.			
		c) Používat výkopové zeminy pro terénní úpravy v souladu s vyhláškou 294/2005 Sb., v platném znění.			
4.2.3.1	Podpořit provozem sběrného dvora naplnění kvót pro zpětný odběr vybraných výrobků	a) Uzavřít a plnit smlouvu mezi městem a kolektivními systémy (povinnými osobami) o zapojení sběrného dvora do systému zpětného odběru výrobků s ukončenou životností.	Město, provozovatel sběrného dvora, povinné osoby	2017	Ne
		b) S podporou povinných osob využívat sběrný dvůr jako místo zpětného odběru výrobků s ukončenou životností.			
		c) Informovat odpovědné kontrolní orgány o zjištěných nedostatcích spojených s neplněním povinnosti zpětného odběru vybraných výrobků.			

Číslo opatření	Název opatření	Popis opatření	Nositel	Termín plnění	Potřeba zdrojů
4.2.3.2	Sběr drobného elektrozařízení	a) Rozšířit síť stacionární kontejner určený pro sběr drobných vysloužilých elektrospotřebičů a baterií.	Město, provozovatel sběrného dvora, povinné osoby	2020	Ne
		b) V budově MěÚ Žižkovo nám. 18 pravidelně obsluhovat nádobu na drobné elektrozařízení a nádobu na použité baterie, aktualizovat informační materiály.			
		c) Nadále udržovat místa zpětného odběru i v objektech občanské vybavenosti (úřady, školy) – vybavení veřejně přístupných budov nádobami na sběr drobných elektroodpadů (tzv. E-boxy).			
		d) Pravidelná informovanost občanů o místech zpětného odběru.			
4.2.3.3.	Informovanost občanů o místech zpětného odběru vybraných výrobků	a) Zveřejňovat informace o místech a podmínkách zpětného odběru na oficiálních webových stránkách města, k tomu je možné využívat centrálního registru míst zpětného odběru https://isoh.mzp.cz/registrmisteelektro .	Město	Průběžně	Ne
		b) V regionálním tisku, případně informačním letákem do každé domácnosti, informovat pravidelně (2x ročně) občany o výrobcích podléhajících zpětnému odběru a o místech majících povinnost tyto výrobky zpětně odebrat.			
		c) Požadovat od prodejců s povinností zpětného odběru vybraných výrobků prokazatelné informování zákazníků o této povinnosti (informační leták, informační cedulka, apod.).			
		d) Ve spolupráci s kolektivními systémy zorganizovat osvětovou kampaň zaměřenou na sběr a třídění vysloužilých spotřebičů (1x ročně).			
		e) Využívání dotačních titulů kolektivních systémů.			
4.2.4.1	Zajistit plochu k uskladnění opuštěných vozidel, u nichž není znám majitel	a) Zajistit plochu k uskladnění opuštěných vozidel, u nichž není znám majitel a které jsou odstaveny na komunikacích a na veřejných plochách.	Město	2017	Ne
		b) Opuštěná vozidla bez známého majitele předávat k dalšímu zpracování do zařízení dle § 14 odst. 1 zákona o odpadech v platném znění.			

Číslo opatření	Název opatření	Popis opatření	Nositel	Termín plnění	Potřeba zdrojů
4.2.5.1	Vést a aktualizovat evidenci černých skládek a starých zátěží na území města	a) Vést a pravidelně aktualizovat podrobnou evidenci černých skládek a starých zátěží na území města.	Město, odborná organizace	Průběžně	Ne
		b) Pravidelně stanovovat nejproblematičtější lokality s opakovaným výskytem černých skládek.			
		c) Přijímat průběžně opatření vedoucí k eliminaci výskytu černých skládek na vytipovaných problémových lokalitách.			
		d) Zvýšit osvětu obyvatel o problematice černých skládek.			
4.2.5.2	Odstraňovat černé skládky a sanovat staré zátěže	a) Odstraňovat černé skládky – neprodleně po objevení.	Město, majitel, původce odpadů	Průběžně	Ano
		b) Ve spolupráci s ostatními orgány státní správy dohlížet na odstraňování starých zátěží soukromého charakteru.			
4.2.5.3	Ochrana ŽP a zamezení environmentálních škod v době mimořádných situací	a) Spolupracovat s Krajským úřadem a Hasičským záchranným sborem při aktualizacích krajského krizového plánu.	Město	2017	Ano
		b) Zpracovat systém řízení odpadového hospodářství a systém prevence škod v době mimořádných situací pro území města.			
4.3.1	Podporovat ochranu ŽP a odpadové hospodářství při zadávání VZ	<p>V rámci zadávání veřejných zakázek uplatňovat následující kritéria:</p> <ul style="list-style-type: none"> a) použití nejlepší dostupné techniky (BAT), b) použití ekologicky šetrných výrobků, c) použití recyklovaných materiálů a recyklovatelných výrobků, d) použití kompostů z komunitního kompostování e) nepoužití materiálů a postupů produkujících nebezpečné odpady, pokud je to technicky realizovatelné a ekonomicky přijatelné, f) použití recyklátů stavebních a demoličních odpadů. <p>V rámci zadávání veřejných zakázek se řídit „Pravidly uplatňování environmentálních požadavků při zadávání veřejných zakázek a nákupů státní správy a samosprávy“.</p>	Město	Průběžně	Ne

Číslo opatření	Název opatření	Popis opatření	Nositel	Termín plnění	Potřeba zdrojů
4.3.2	Podporovat ochranu ŽP a odpadové hospodářství při poskytování podpor z rozpočtu města	V rámci poskytování podpor z rozpočtu města uplatňovat následující kritéria: a) certifikace systému řízení (ISO 9000/14000), b) použití nejlepší dostupné techniky (BAT) c) použití ekologicky šetrných výrobků, d) použití recyklovaných materiálů a recyklovatelných výrobků, e) použití kompostů z komunitního kompostování f) nepoužití materiálů a postupů produkujících nebezpečné odpady pokud je to technicky realizovatelné a ekonomicky přijatelné, g) použití recyklátů stavebních a demoličních odpadů.	Město	Průběžně	Ne
4.3.3	Požadavky a potřeby odpadového hospodářství zpracovávat již do projektové dokumentace pro stavební povolení	a) Dodržovat stavební zákon s vazbou na požadavky zákona o odpadech.	Stavební úřad	Průběžně	Ne

Číslo opatření	Název opatření	Popis opatření	Nositel	Termín plnění	Potřeba zdrojů
4.4.1	Pravidelné vzdělávání úředníků veřejné správy	a) Při přijímání nových zaměstnanců klást zvýšený důraz na jejich odborné znalosti.	Město	Průběžně	Nestanoveno
		b) Pravidelně vysílat úředníky městského úřadu na vzdělávací semináře a školení.			
		c) Podporovat sebevzdělávání úředníků.			
		d) Pořádat vzdělávací exkurze pro městské zastupitele a úředníky městského úřadu.			
		e) Prostřednictvím KÚ iniciovat a následně se účastnit odborného setkání úředníků města zabývajících se odpadovým hospodářstvím.			
4.4.2	Výchova a vzdělávání občanů	a) Pravidelně v místním tisku informovat občany o aktuálním stavu odpadového hospodářství města.	Město	Průběžně	Nestanoveno
		b) Spolupracovat s místními školami a školkami při vzdělávání dětí v oblasti OH, ochrany ŽP, např. exkurze na SD.			
		c) Podporovat a využívat programy krajské koncepce EVVO.			
		d) Využívat programy kolektivních systémů pro vzdělávání občanů.			

5.3 Indikátory stavu a změn odpadového hospodářství stanovené ve Směrné části

Navržené indikátory budou každoročně vyhodnocovány a v případě odchylky nežádoucím směrem budou navržena a následně realizována opatření k nápravě.

Číslo opatření	Název opatření	Indikátor	Cílová hodnota
4.1.1	Propagace předcházení vzniku odpadů	Nestanoven	Nestanovena
4.1.2	Podpora programů a kampaní zaměřených na předcházení vzniku odpadů	Nestanoven	Nestanovena
4.1.3	Předcházení vzniku BRKO přímo u občanů	Počet občanů, kteří kompostují na vlastním pozemku	Realizovaný projekt na podporu domácího kompostování
4.2.1.1.1	Zahustit síť sběrných nádob na tříděný odpad	Počet sběrných míst na počet obyvatel	109 sběrných míst na tříděný odpad v roce 2020
4.2.1.1.2	Modernizovat dotřídňovací linku	Nestanoven	Nestanovena
4.2.1.1.3	Zajistit oddělený sběr kovů	Počet sběrných nádob na kovy	Nestanovena
4.2.1.1.4	Zajistit doplňkový sběr vyseparovaných odpadů ve vybraných lokalitách	Počet občanů využívající doplňkový systém sběru	Nestanovena
4.2.1.1.5	Využívat sběrný a výkupny odpadů v systému odpadového hospodářství obce	Počet sběren a výkopen nezapojených do systému města	Vybrané sběrný a výkupny zapojeny do systému města
4.2.1.2.1	Pravidelný svoz směsného komunálního odpadu	Nestanoven	100 % obyvatel města; co nejvyšší procento původců odpadu
4.2.1.2.2	Udržovat nádoby na shromažďování SKO v počtu a stavu vyhovujícím potřebám obyvatel města, optimalizovat stav a množství svozových vozidel	Počet svozových vozidel plnicích emisní a technické standardy	Unifikované nádoby pro maximum obyvatel města; Modernizace nevhodné svozové techniky
4.2.1.2.3	Podporovat plnění cílů POH kraje tříděním materiálově využitelných složek včetně biologicky rozložitelných odpadů a nebezpečných složek obsažených v komunálním odpadu s výhledem na zákaz skládkování odpadu od roku 2024	Procento využití komunálního odpadu	Nestanovena
4.2.1.2.4	Údržba a obnova městského mobiliáře – odpadkových košů	Nestanoven	Modernizovaný městský mobiliář

Číslo opatření	Název opatření	Indikátor	Cílová hodnota
4.2.1.3.1	Podporovat separovaný sběr odpadů u firem a objektů občanské vybavenosti	Počet firem zapojených do systému města	Nestanovena
4.2.1.3.2	Provádění kontrol dle § 80 zákona o odpadech	Počet provedených kontrol	Nestanovena
4.2.1.4.1	Oddělený sběr a využití BRM a BRKO	Množství odděleně sebraných BRM	Zavedený systém odděleného sběru biologického materiálu
4.2.1.4.2	Provozování kompostárny na BRM pocházející z území města	Množství biomateriálu zpracovaného na kompostárně	Provozovaná kompostárna
4.2.1.4.3	Podporovat republikový cíl do roku 2020 snížit hmotnostní podíl BRKO ukládaných na skládky	Hmotnostní podíl BRKO ukládaných na skládku	Nestanovena
4.2.1.5.1	V rámci provozu sběrného dvora umožnit občanům odložení všech druhů nebezpečných odpadů do zajištěných kontejnerů	Nestanoven	Nestanovena
4.2.1.6.1	Provozování sběrného dvora	Nestanoven	Provozovaný sběrný dvůr s odpovídajícím počtem nádob
4.2.1.6.2	Pravidelný sezónní svoz objemných odpadů pro občany	Nestanoven	Nestanovena
4.2.1.6.2	Dle ekonomických možností upřednostňovat využívání objemných odpadů před jejich odstraňováním	Procento skládkovaných objemných odpadů z celkové produkce objemných odpadů	Nestanovena
4.2.2.1	Zajistit sběr stavebních a demoličních odpadů od občanů města	Množství černých skládek tvořených SDO	Sběr SDO produkovaných občany města
4.2.2.2	Podpořit vybudování a využívání odložné plochy na stavební a demoliční odpady	Množství černých skládek tvořených SDO, doklady o prokázání způsobu nakládání s odpady	Sběr 100 % SDO produkovaných občany města
4.2.2.3	Zajistit používání stavebních recyklátů a upravených stavebních a demoličních odpadů pro případné stavební činnosti, rekonstrukce, terénní úpravy	Procento použitých recyklovaných SDO	Nestanovena
4.2.3.1	Podpořit provozem sběrného dvora naplnění kvót pro zpětný odběr vybraných výrobků	Sběrný dvůr je místem zpětného odběru vybraných výrobků	Uzavřené smluvní vztahy s kolektivními systémy
4.2.3.2	Sběr drobného elektrozařízení	Počet kontejnerů pro sběr drobných vysloužilých elektrospotřebičů	16 stacionárních kontejnerů určených pro sběr drobných vysloužilých elektrospotřebičů a baterií

Číslo opatření	Název opatření	Indikátor	Cílová hodnota
4.2.3.3	Informovanost občanů o místech zpětného odběru vybraných výrobků	Nestanoven	Maximum informovaných občanů
4.2.4.1	Zajistit plochu k uskladnění opuštěných vozidel, u nichž není znám majitel	Funkční plocha k odložení opuštěných vozidel	Funkční plocha k umístění opuštěných vozidel
4.2.5.1	Vést evidenci černých skládek a starých zátěží na území města	Počet evidovaných černých skládek a starých zátěží na území města	Evidované maximum černých skládek na území města
4.2.5.2	Odstraňovat černé skládky a sanovat staré zátěže	Počet evidovaných černých skládek a starých zátěží na území města	100 % černých skládek a starých zátěží na území města odstraněno
4.2.5.3	Ochrana ŽP a zamezení environmentálních škod v době mimořádných situací	Krizový plán stanovující podrobný postup pro jakoukoliv mimořádnou situaci	Krizový plán stanovující podrobný postup pro jakoukoliv mimořádnou situaci
4.3.1	Podporovat ochranu ŽP a odpadové hospodářství při zadávání veřejných zakázek	Míra využívání ekologických kritérií při zadávání veřejných zakázek	Nestanovena
4.3.2	Podporovat ochranu ŽP a odpadové hospodářství při poskytování podpor z rozpočtu města	Míra uplatnění kritérií při poskytování podpor z rozpočtu města	Nestanovena
4.3.3	Požadavky a potřeby odpadového hospodářství zapracovávat již do projektové dokumentace pro stavební povolení	Počet staveb, při jejichž kolaudaci nelze prokázat, jak bylo nakládáno s odpady	Počet staveb, při jejichž kolaudaci lze prokázat, jak bylo nakládáno s odpady ze stavební činnosti
4.4.1	Pravidelné vzdělávání úředníků veřejné správy	Nestanoven	100 % pravidelně proškolených úředníků města
4.3.2	Výchova a vzdělávání občanů	Nestanoven	Nestanovena

5.4 Administrativní nástroje řízení odpadového hospodářství

5.4.1 Způsob organizačního zabezpečení řízení odpadového hospodářství obce včetně seznamu vnitřních dokumentů

Obec může ve své samostatné působnosti stanovit obecně závaznou vyhláškou systém shromažďování, sběru, přepravy, třídění, využívání a odstraňování komunálních odpadů vznikajících na jejím katastrálním území, včetně systému nakládání s biologicky rozložitelným a stavebním odpadem.

Komunálním odpadem se rozumí veškerý odpad vznikající na území obce při činnosti fyzických osob a který je uveden jako komunální odpad v prováděcím právním předpisu s výjimkou odpadů vznikajících při činnosti právnických a fyzických osob oprávněných k podnikání.

Město Jičín na základě § 10 písm. d) a § 84 odst. 2 písm. h) zákona č. 128/2000 Sb., o obcích, ve znění pozdějších předpisů a na základě §17 odst. 2 zákona o odpadech vydalo obecně závaznou vyhlášku města, kterou byl stanoven systém shromažďování, sběru, přepravy, třídění, využívání a odstraňování komunálních odpadů.

Obecně závazná vyhláška Města Jičín č. 3/2015 stanovující systém shromažďování, sběru, přepravy, třídění, využívání a odstraňování komunálních odpadů a nakládání se stavebním odpadem na území města stanovuje systém nakládání s odpady na území města jičín Vyhláška se vztahuje na všechny fyzické osoby, které mají na území města Jičín trvalé bydliště nebo které se na území města zdržují. Vyhláška se vztahuje i na vlastníky a správce objektů na území města, ve kterých vzniká komunální odpad. Ve smyslu § 17 odst. 5 zákona o odpadech se vyhláška vztahuje také na ty právnické nebo fyzické osoby oprávněné k podnikání, které produkuje odpad zařazený podle Katalogu odpadů jako odpad podobný komunálnímu a uzavřely s městem nebo pověřenou osobou písemnou smlouvu o využití systému zavedeného obcí pro nakládání s komunálním odpadem.

Sběr komunálního odpadu je zajištěn pomocí sběrných nádob umístěných na stálých nebo přechodných stanovištích. Občané a ostatní původci odpadů, na které se vztahuje tato vyhláška, ukládají komunální odpad vzniklý jejich činností pouze do označených sběrných nádob. Jsou-li sběrné nádoby určeny pouze pro určitý druh komunálního odpadu (separovaný sběr), ukládají se do těchto nádob pouze ty odpady, pro které jsou určeny a jejichž označení je na nádobách uvedeno.

Sběr a svoz směsného komunálního odpadu, vytříděných složek komunálního odpadu zajišťuje společnost Technické služby města Jičína.

Správu odpadového hospodářství města má na starosti **pověřený pracovník, vedoucí odpadového hospodářství TS města Jičín, tel: 493 544 753 / 737 269 885**, případně referent odboru investiční výstavby a údržby města, tel: 493 545 120.

5.4.2 Aktualizace POH

Plán odpadového hospodářství města Jičín je strategický dokument města v oblasti odpadového hospodářství, který navrhuje, specifikuje a hodnotí nezbytné změny současné praxe nakládání s odpady ve městě, které povedou k dosažení shody s novými i budoucími požadavky kraje v této oblasti.

Samotná existence tohoto strategického dokumentu k provedení změn nestačí - je nezbytná trvalá, iniciační, koordinační, správní a rozhodovací činnost zodpovědného subjektu, kterým bude odbor životního prostředí.

Město Jičín má na základě § 10 písm. d) a § 84 odst. 2 písm. h) zákona č. 128/2000 Sb., o obcích, ve znění pozdějších předpisů a na základě §17 odst. 2 zákona o odpadech obecně závaznou vyhlášku města, kterou se stanoví systém shromažďování, sběru, přepravy, třídění, využívání a odstraňování komunálních odpadů včetně nakládání se stavebním odpadem. Vyhláška města bude aktualizována dle stanovených požadavků a lhůt k dosažení cílů POH města Jičín, občanům bude k dispozici na úřední desce, webových stránkách města a zásadní změny budou zveřejněny i v místním tisku.

POH je zpracován na dobu 5 let a musí být změněn při každé zásadní změně podmínek, na jejichž základě byl zpracován, a to nejpozději do 6 měsíců od změny podmínek.

O provedení aktualizace POH města Jičín rozhodne RM na základě návrhu TS Jičín.

6 PŘÍLOHY

6.1 Seznam tabulek

<i>Tabulka č. 1 – Celková produkce odpadů v období 2011 – 2015</i>
<i>Tabulka č. 2 – Produkce komunálních odpadů v období 2011 – 2015</i>
<i>Tabulka č. 3 – Podíl vybraných druhů odpadů na produkci komunálních odpadů</i>
<i>Tabulka č. 4 – Materiálově využitelné složky komunálních odpadů</i>
<i>Tabulka č. 5 – Výťažnost tříděného sběru dle počtu obyvatel</i>
<i>Tabulka č. 6 – Vývoj počtu nádob a sběrných míst na separovaný sběr</i>
<i>Tabulka č. 7 – Sběrné nádoby na využitelné složky komunálního odpadu v roce 2015</i>
<i>Tabulka č. 8 – Produkce nebezpečných odpadů v období 2011 – 2015</i>
<i>Tabulka č. 9 – Koeficienty podílu biologicky rozložitelných odpadů v komunálním odpadu</i>
<i>Tabulka č. 10 – Měrné množství BRKO na jednoho obyvatele</i>
<i>Tabulka č. 11 – Produkce a nakládání s BRKO v roce 2015</i>
<i>Tabulka č. 12 – Způsob nakládání s odpady v roce 2015</i>
<i>Tabulka č. 13 – Kódy původu odpadu a způsobů nakládání s odpady pro evidenční účely</i>
<i>Tabulka č. 14 – Celková produkce a nakládání s odpady v roce 2015</i>
<i>Tabulka č. 15 – Produkce a nakládání s komunálními odpady v roce 2015</i>
<i>Tabulka č. 16 – Množství elektrozařízení převzatých kolektivními systémy v období 2013 – 2015 v rámci zpětného odběru</i>
<i>Tabulka č. 17 – Provozovaná zařízení k nakládání s odpady</i>
<i>Tabulka č. 18 – Vyhodnocení systému nakládání s odpady</i>
<i>Tabulka č. 19 – Příjmy a výdaje na odpadové hospodářství v období 2013 – 2015</i>

6.2 Seznam grafů

<i>Graf č. 1 – Celková produkce odpadů v období 2011 – 2015</i>
<i>Graf č. 2 – Produkce komunálních odpadů v období 2011 – 2015</i>
<i>Graf č. 3 – Tříděný sběr využitelných složek komunálního odpadu v období 2011 – 2015</i>
<i>Graf č. 4 – Výťažnost separovaného sběru na 1 obyvatele v období 2011 – 2015</i>
<i>Graf č. 5 – Sběr ostatních využitelných složek komunálního odpadu v období 2011 – 2015</i>
<i>Graf č. 6 – Účinnost tříděného sběru využitelných složek KO v období 2011 – 2015</i>
<i>Graf č. 7 – Produkce nebezpečných odpadů v období 2011 – 2015</i>
<i>Graf č. 8 – Produkce hmotnostně nejvýznamnějších nebezpečných odpadů v roce 2015</i>
<i>Graf č. 9 – Produkce materiálu ze zeleně v období 2011 - 2015</i>
<i>Graf č. 10 – Způsoby nakládání s odpady v roce 2015</i>
<i>Graf č. 11 – Způsoby nakládání s komunálními odpady v roce 2015</i>

6.3 Seznam obrázků

<i>Obrázek 1 – Zahradní kompostéry a kompostovací sila</i>
<i>Obrázek 2 – Komunitní kompostér</i>
<i>Obrázek 3 – Popisky nádob na odpad od EKO-KOMu</i>
<i>Obrázek 4 – Podzemní kontejnery – ilustrační foto</i>
<i>Obrázek 5 – Sběrné nádoby na kovy – ilustrační foto</i>
<i>Obrázek 6 – Popisky nádob na oddělený sběr kovů</i>
<i>Obrázek 7 – Odpadkové koše – ilustrační foto</i>
<i>Obrázek 8 – Odpadkové koše Bigbelly Solar Compactor – ilustrační foto</i>
<i>Obrázek 9 – Nádoby na tříděný odpad – ilustrační foto</i>
<i>Obrázek 10 – Kompostejner</i>
<i>Obrázek 11 – Kompostárna</i>
<i>Obrázek 12 – Sběrný dvůr města</i>
<i>Obrázek 13 – Vytríděné využitelné složky z objemného odpadu – ilustrační foto</i>
<i>Obrázek 14 – Stavební a demoliční odpad – ilustrační foto</i>
<i>Obrázek 15 – Stacionární kontejnery pro sběr drobného elektrozařízení</i>
<i>Obrázek 16 – E-box, Sběrná nádoba určená pro školy</i>
<i>Obrázek 17 – Černá skládka – ilustrační foto</i>
<i>Obrázek 18 – Ekoznačky vydávané v ČR a ekoznačka EU</i>
<i>Obrázek 19 – Další příklady ekoznaček</i>